民國日報

THE REPUBLICAN DAILY NEWS

電話四千八百十六號

第三百九十五號

今日三大張暫售銅元一枚

中華民國六年三月五日（即舊歷二月十二日）（星期一）

本館開設在上海棋盤街中市（河南路）第五百另一號

本館廣告刊例

長行二行起頭第一日每行大洋四角第二日至第七日每行大洋二角五分第八日以後每行大洋二角新聞中縫加半封面加倍兩行起碼

短行五十字起碼第一日每字大洋五厘第二日至第七日每大洋四厘第八日以後每字大洋二厘五毫多則以十字遞加

付郵票按九五折計算

本館定報章程

本國及日本境內全年九元〇半年五元〇三個月三元〇其餘外國各埠〇全年十六元〇半年九元以上均按照大洋計算郵費在內匯款郵費由定報人自

本館特別啓事

本報今日起仍印三大張並附精美畫報本擬送閱兩天因本埠批報手續困難每份改收銅元一枚過期照舊售大洋三分諸希亮察

本報杭州分館啓事

本報分館在杭州羊市街城站福緣路 凡愛閱本報及欲登廣告諸君均請就近向王槐卿君接洽辦理爲荷此佈

本報安慶分館啓事

本報爲便利皖省各界閱報起見特委托王鍾華君在安慶行政公署西首務正小學校內組織分館凡愛閱本報及欲登廣告者請就近向王君接洽可也此佈

本報蕪湖分館啓事

鄙人承上海總館委托在蕪湖大馬路皖江日報內附設分館所有愛閱本報及惠登廣告諸君請逕向敝分館接洽可也 經理方競舟啓

商務印書館

新體師範講義

諸君欲應檢定試驗乎

教育部檢定教員令各省於民國七年以前一律辦竣各小學及私塾教員請從速購閱

（發起人）嚴修 張謇 蔡元培 梁啓超等數十人

（編輯人）陳寶泉 黃炎培 賈豐臻 郭秉文等數十人

詳章載本年教育雜誌第二期

獎勵五千元

科目 修經教心論教管教國數博物化農歷地體 育理理授理育文物理 身學學學法法史典學學學業史理操

預定全年四元零售四角郵費三分

鄭端甫啓事

鄙人頻年以來賤軀薄弱肝陽易升對于電燈煤火畏懼尤甚每荷親友喜慶盛宴厚意相邀未克躬與斯盛良用歉仄茲特登報通告嗣後凡值宴會一概謝絕非鄙人之矯情實因賤軀衰弱之故也諸希亮察

日報公會啓事

上海日報公會爲民報民達報鴻福券事答復來函諸君近接濟南牛晉卿丁藺洲集文運高麟閣諸君公函云有民報因自遼東遷移春申階登復活紀念鴻福券出一等其實無券不是一等照章得贈金表一枚當各處去全年報費八元至今金表無着報紙亦不寄文明報館出此騙局可勝浩歎又天津許仲篪君函稱有常波路民達報寄來創辦紀念鴻福券一紙贈送金表眼鏡等物究竟該報是否可靠請即答復等語查該兩報開設何處何時出版報界同人均未聞見其以鴻福券欺騙外埠可想而知因諸君分處各地爲特登報答復並告世之執有民報民達報贈券者共注意也再

本會係申報新聞報時報神州報時事新報中華新報民國日報華報國是報東亞報共同組織會外報館向不顧問會於去年十月間爲某報鴻福券事廣告聲明外報館發生不正當行爲本會概不負責亦不答復合併聲明 除嗣後新報入會隨時宣布外倘再有 會

西醫張湘紋女士

統治婦孺內外全科 精理產科 兼種牛痘

醫例 門診一元 出診三元 早接夜加倍

施醫僅收號金一角〇午後一點至二點門診〇十五元難產加倍〇晨九點至十點

診所在派克路

十七號育賢女校原址 電話西七七一

介紹人 薩鎮冰 何仲呂 李子寬 李平書 顧馨一 謹啓

大正五年正月念三號第三種郵便物認可

中華職業函授學校招生

保送留學 介紹職業

正科二年 預科半年 入正科者須有高等小學畢業相當程度 預科不限資格無論男女已否入校均可報名 正科一年畢業由本校介紹至各工廠充當藝師 詳章函索即寄並須附郵票一分 開學在邇報名從速 校址哈同路東民厚里四百另三號

發起人 朱葆三 何海鳴 譚人鳳 朱佛丹 李勁 王祺 金鐵舟 周錫瑕 林天聲 王景顥 洪家駿 何民魂同啓

蘇州分申 恆孚銀樓

一俟房屋工竣擇吉開張

本樓向在蘇州開設百有餘年荷蒙各界贊賞遐邇馳名今爲便利主顧設支店在上海英大馬路集益里口發兌分加煉足赤精造金銀鑲嵌首飾一應俱全象收各路鑛金各國金洋恐未週知先此先行露佈德律風五千一百五十五號

梅柳爭春

揚柳初長楊梅毒發此時此際吾知抱恙諸君必詩方覓藥以療治此最危險最討厭之梅毒不待鄙人贅言鄙人終有一言相告者即是

上海石路太和大藥房所經理 美國醫學博士新發明 秘製內服六零六

此藥爲治梅毒第一無上之聖藥蓋此藥之妙妙在服愈之後永不再發早已有口皆碑無人不贊並非誇口實具有一片熱心利濟社會同胞之苦心也閱者諒之至其藥之

功效服法請詳仿單茲不再贅

總發行所上海石路太和大藥房 本外埠各大藥房均有代售

不收學費 配製家用良藥函授法

本社爲普及醫藥智識起見特創設配製家用良藥函授法凡入社研究者概不收學費用外國原料藥各省藥房均有出售欲索簡章者函索即寄信內須附郵票三分爲寄回件之用 上海靜安寺路三十九號丁福保謹啓

春發勢旺

春爲發生勾萌畢出人身之蘊有遺毒者亦乘時而發生潰爛花柳毒症或已愈而原未清當此之時不可不急以搜除之乘時發動勢必猛烈不至毀體裂膚經絡受毒常不止可懼也藥房清血解毒海波藥功能清理血分及一切餘毒未清之症尤妙在正本清源能除小兒胎毒婦切思患預防幸注意焉海波藥治

中華藥房 使滿腔濁血肖化清淳與市售升提劍毒之藥迥不相同 子宮發炎梅毒傳染男子濕體皮膚瘡癤尤宜購服 總發行所

五洲大藥房 各省分號均有批發

中華職業函授學校特別通告

本校第一期講義已付印現展期夏歷二月十五日開學已經報名諸君如講義及郵費未曾繳清者請速惠寄以便屆時寄發講義特此通告幸勿自誤

仁丹

貨是護身之符

寰球無二 常備神藥

崇治 中暑傷寒 水土不服 頭痛目眩 猝倒昏迷 腹痛吐瀉 時行邪疫 氣促喘痰 精神鬱結 其外一切危症服此則能消除疫痞有起死回生之靈效

●仁丹之偉效 仁丹神能 萬應萬靈 適效如響 拯危就安 救人濟世 人々普悉 見聞百度 不如一試

▲敬告卓效如是！

裝鏡藥盒縮寫之圖

●此美人所持之裝鏡藥盒係最新改案製頗爲優美帶亦至便八蒙各界好評嘖甚

價目	
●試服包	金五錢
●小包	仝拾錢
●中包（添呈洋銀藥盒）	仝廿五錢
●大包（添呈裝鏡藥盒）	仝五拾錢

各藥房洋廣貨舖均行寄售請就近購取

●總經理上海河南路東亞公司仁丹部●

社論

段總理辭職　(楚傖)

接專電。知段總理因與大總統外交意見不合。已辭職赴津。其事不得謂非重大。國民聞之。必有驚疑莫定者。夫使辭職之信而確。且純粹爲外交意見不合者。此爲政治軌道上恆有之事。有何驚疑之可言。彼英日諸國於歐戰時期內何嘗未經一度之內閣更易而其政治秩序未嘗因是稍紊何獨吾國而乃有操縱治亂之內閣問題哉　故吾人今日所當注意者。不在辭職。而在辭職中之總理。是否純粹爲外交意見之不合。是否一一能依軌道以自處耳。

苟純粹爲外交問題者。則自段內閣成立以來。不得謂非舉責任內閣之實之第一次表示。無論大總統對於其辭職出以何法吾人不能不贊內閣之合於政治規度　若意不在是。而爲要挾者。爲避難者。爲賭氣者。爲藉是以謝加入運動者。爲以窘迫大總統者。則今後之危狀。乃眞有不忍言者矣。雖然苟其意而如此則卽不有此次之辭職固已疾視總統敝屣國運踰越政規執持私意進不足與圖功退更引起內患矣又爲有所謂不危者在耶由是觀之　僅就辭職消息言。實不必作無謂之驚疑。所當舉以卜國內禍福者。在辭職者之意志如何耳。

或更有慮今方在協約國加入運動之時內閣既因外交政見而辭職則於加入問題不能無所影響因是而或將加以干涉者此則尤爲操心過慮者之言　協約國之運動我國加入固焉。然運動自運動。而尊重吾國主權之公道當猶在也。若因辭職之涉及交涉問題。而遂橫加干涉。公道之謂何。且一國之內閣。因政見不合而辭職。純爲一國之內政。干涉內政。公道之又謂何。是故苟無不愛國之賊假是以延引他人自召外禍者依公道言決無干涉之可慮若不幸而竟有不愛國之賊者則卽不辭職又庸知其不能誘起干涉耶

雖然此終不可謂非重大問題也今特第一日見諸消息後耳之。爲禍爲福正未可知則吾人亦且濡筆以待矣。

河山靈籟

▲造物無賴强賦吾人以五官百骸此區區者既不必强名爲我亦何苦自棄於非我放僻邪侈無所不爲此非自棄吾身直暴殄天物耳

▲爲善無近名爲惡無近刑於是而大偸小偸縱竊鉤者誅竊國者侯於是而小盜大盜肆凡諸惡孽何莫非由誤認一我字太眞切而來而造物之技乃於是乎窮矣　(魚濳)

本社專電

●段總理於今晨(四日)偕農商谷總長教育范總長入公府謁黎總統報告中德實行絕交事總統謂軍人中多有反對者輿論亦多懷疑外交宜愼重段以協約國方面要求甚急不能不速定大計對總統聞之似不以他國左右吾外交方針爲然段羞憤卽與范總長辭職

●段出公府後卽於午後二時遄赴天津以示決絕黎總統派蔣作賓留往

●馮(國璋)徐(世昌)湯(化龍)均入府謁總統總統擬續派靳雲鵬徐邦傑二人赴津留段

●今晨九時公府會議黎段言語不合段立出府告閣員卽辭職出京黎托馮王及府祕書長偕閣員至段宅堅留不獲下午二時專車赴津馮告人公私語皆說盡段無留意頃又派員赴津留明晨將派高級軍官開專車往迎(以上別訪員發)一

●今日下午一時外交後援會開會到者數百人湯化龍主席先由朱念祖報告緣起繼由梁啓超演說略謂對德非只生命財產之保護問題實關全國國際體面及國交之聯絡須國民有決心有勇氣鞭策政府一意進行挽回國際之地位繼蔡元培演說主伸公理抑強權逆料公理必勝及德必敗並解釋種種之疑問其他演說者七八人羣情頗感動

●昨晚(三日)五時兩院外交委員謁段段陳述如昨電並謂政府外交方針須待國會贊同方爲決定今晨段約反對派馬君武等接洽星期二正式出席

●兩院報告現所籌議以絕交爲止外傳有廣義的絕交說昨下午外交會議即研究廣義之範圍但未有決定

●某要人有說明書稱協商國雖無勸告所傳國稅賠款諸條件係我問彼答

●某要人主以梁啓超任外部謂既發議應負責但段對議員極稱陸子欣幫忙其意似不屬梁

●前日德使至外部口述德政府意仍勸中國守中立但對潛艇政策無聲明

●昨(三日)下午七國公使至陸徵祥宅傳聞係前午會議結果爲非正式的交涉

●昨(三日)閣議自上午至五時研究絕交後辦法及關稅賠款兩事聞星期二出席國會尙未定

●衆院預算委員昨議決分八科辦事以二科審查歲入六科審查歲出儘一月內竣事

●今日海陸高級軍官在陸軍部開會歡迎馮國璋

●王芝祥前日抵京昨謁黎陳述川事

●梁啓超昨晚因父小祥回津謠傳軍人逼走似不確

●法制局草擬省官制仍爲三級制

●衆院明日審查取消交通銀行代理國庫案

●政府恐陸(徵祥)梁(啓超)不通過外長仍留伍　(以上本社四日北京電)

東方通信社電

⊙四日北京電　段內閣(因外交問題)與黎總統意見不合全體辭職　段氏即赴天津

⊙同上　今日午前九時　段總理偕同全體閣員謁見黎總統報告外交方針　黎總統不以爲然段總理憤然起告辭職　旋於午後二時半赴津

⊙同上　前電內閣辭職茲悉辭職者係段總理與范總長二人　事緣四日午前九時段總理偕同谷總長范總長謁見黎總統請其核准與德斷絕國交之件　黎總統謂須先行鎭撫北洋派軍人及各省軍人之反對　後再決段總理謂協約國方面要求甚急故須迅速解決黎總統曰　然則外交非由自發　於是段總理憤然同范總長辭職

⊙同上　聞段范二氏提出辭表後　黎總統頗不懌　卽招馮副總統徐世昌湯化龍諸氏協議欲挽段氏辭意今日特派　蔣作賓赴津明日更派　靳雲鵬徐邦傑等力勸段氏

⊙同上　國務院於中德斷絕國交　中國加入協約國方面等手續已略決定意見　但加入一事　黎總理不表同意　政府爲便宜起見　擬於明日後日將斷絕國交問題提出國會　徵求意見然後再請黎總統裁可施行想斷交之件必得國會大多數之贊成云

⊙同上　前國務院秘書長徐樹錚　受德人收買之傳說頗甚據聞徐曾糾合北洋軍人之一部爲阻止中國加入協約國方面之計昨夜徐東海在其住宅招宴段總理　徐樹錚有就徐宅向段總理嚴詰之計畫　然終不能達其目的

⊙同上　赴日特使汪大燮定於十二日啓行

⊙同上　國民外交後援會　昨日午後二時開會　湯化龍梁啓超汪大燮蔡元培張謇一等均出席　訴德國之暴行謂爲人道起見當然與德斷絕國交　加入協約主張斷交者甚多

⊙同上　中日記者俱樂部　昨日午後八時在大和俱樂部　開大會　中國方面由汪大燮爲段總理之代表偕張谷兩總長等出席日本方面之出席者爲芳澤代理公使船津小村兩書記官等皆祝中日之親善謂當風雲緊急際兩國新聞記者有此盛大之會大足以强人意共舉祝杯至十時散會

⊙四日南京電　內務部擬於二十日開全國警察會議　齊省長因江蘇省內目下防備緊要水陸警察廳長均難暫離職守取決遴派熟悉警務人員爲代表赴京參列

⊙四日東京電　中國特派專使汪大燮氏有於十五日前後來日之通告　日本天皇現在葉山行宮避寒爲便專使覲見大約將於是日　還幸東京

⊙同上　林公使昨赴小田原謁見山縣公爵面談　對華外交及其他之要政

⊙四日漢口電　美國實業視察團　有明日來漢之報武漢兩商務總會正在準備歡迎

歐洲戰電

⊙一日華盛頓電　衆議院所通過之　授權總統以武裝供給商船議案同意者　四百零三票　反對者十三票計辯論十小時之久　外交委員會主任提出該案時云及美人旅行權利衆大歡呼且曰　吾人願以和平方法擁護此項權利如無效果則擬以武力擁護之云　德國運動墨西哥仇美之陰謀發覺後國會大受激刺　各議員現均消釋意見竭力贊助總統國務卿藍辛氏發表宣言書謂彼信墨國並未與聞此事　詳情未便宣布蓋恐危及報密者之生命耳

⊙二日倫敦電　英船海特萊號(四九五三噸)及小艦兩艘被沉共五千餘噸

⊙二日倫敦電　商部下令　禁止製造面積廣六百方英寸之招牌並取銷報紙內容摘要之露布　廣告商品之揭貼(出售零星物品之店不在此例)商品價目表等件藉以節省紙料

⊙一日倫敦電　政府下令禁止現居某某若干種職業　自十八歲至六十一歲之男子自行　受雇或更易其職業　性主人乃包辦政府工程及從事關係國家之職務者惟　不在此例　並附以極長之職業表

快信

◎二十八日倫敦電　上議院二讀通過女子准充律師議案

◎二日倫敦電　閣管糧大臣不日將實行限制旅館飲食肆用糧之額並規定茶葉價率

△南京

◎馮副座出京期尚未定軍署重要文件現仍隨時封寄北京由馮親自核示辦理

●省議會召集第三屆常會之期瞬屆錢副議長擬日內邀請在省各議員開談話會籌商一切

◎運河工程局局長馬士杰因籌議江北水利事連日晉謁齊省長磋商一切進行辦法

●武術研究社現派員分赴各屬組織分社以增人民之尚武精神

△杭州

◎高昌廟第四營全隊早經楊督軍調杭駐紮玆復令駐松江之砲兵第四團第三營營長張樹德率領全營兵士來杭以壯聲威

◎浙江陸軍測量局三角課原定測量溫屬現因經費不足決計改測金華准十一號全課由省出發

◎錢塘道尹劉邦驥會稽道尹王守恂有對調說惟有錢塘道先行受事說

◎代理省警廳長蔣作藩以七分駐所迭出事故擬將該署長警更調以息爭端

◎代理警察廳長蔣作藩擬於二十前赴京參與全國警政會議

◎巡警楊學勤槍轟二等巡長徐道成已因傷重在英醫士梅滕更新設醫院殞命警佐孫多載今日撤委查辦

◎齊省長委候補縣知事陳宗元調查嘉屬各縣行政司法谷事已行抵海鹽

△蘇州

●陳案兇犯許國霖宿振芳案現高等廳定本月十五日續行開審

●地方自治研究會今日假海紅坊法政學校開成立會舉定孔昭晉爲總幹事宋銘勳爲政務主任陳則民爲會務主任

△安慶

◎安武軍司令部消息謂駐蚌之安武軍行將調回省垣

●倪安武自蚌埠電皖司令部調吉安差輪赴蚌該輪於今晨開駛前往

◎交通總長許世英以皖之建德籍現爲其同鄉便利交通起見特電皖當道派測繪員前往該縣測量地勢以便將來安置電線之準備

◎皖北災民四百餘人於昨日（一日）相率到省現由地方官及警察籌款送其出境

◎省警察廳長易迺謙在丁艱時竟北上運動湘省長據警廳傳出消息恐成畫餅而廳長地位現亦不穩

命令

●三月二日大總統令　文官任職令應即廢止此令

任命載濤爲鑲黃旗蒙古都統此令　司法總長張耀曾呈請任命張汝霖爲京師高等檢察廳檢察官應照准此令

●三月三日大總統令　汪大燮給予一等文虎章此令　李福林[illegible]令　劉崇傑楊彥潔均晉給二等嘉禾章此令　晉給二等文虎章此令　任命劉崇傑署國務院參[illegible]令　黃文忠授爲陸軍步兵中校范寶書授爲陸軍工兵中[illegible]陸軍工兵上校銜此令　司法總長張耀曾呈請任命沈鈞儒爲祕書應照准此令　司法總長張耀曾呈請任命戴修瑨楊學禮署僉事應照准此令

要聞

●中風狂易之政局（鶴）

▲加入協約之交換條件……不成問題

▲馮氏入京之惟一宗旨……布置私黨

我國政象自數月前即已入於混沌世界顧前者爲消極的混沌故總理除每日到部院畫諾坐嘯外必以兩小時作賭棋之消遣逸興豪情可爲不淺首揆如是部院承流於是某院長以梅毒（梅蘭芳）喜迷（劉喜奎）聞於時某某兩部長與某行長則終日豪賭以致參事廳擬定之公文稿無故落入雀牌匣底無爲而治端拱平章不意國家當存亡危急之秋乃得此黃老清靜之治無以名之名之曰消極的混沌庶乎近之

乃近頃則一返其消極之態度而爲積極之行爲吾人將疑爲政治刷新之機已至耶而不知其爲混沌則仍一而已譬之病夫前者係感受寒疾手足痿縮頭目困倦奄奄一息如遊絲之不能復續者然近頃則內蘊外洩狂熱自胸膈中蓬勃而出由是面目浮腫腦筋異動一變而爲中風狂易之政局今雖尚在醞釀時期中然山雨欲來風滿樓吾人正可於此中探討消息矣

對德警告爲絕交之第一步警告無效國交勢必決裂決裂之後以何爲實力此豈可掉之以輕心出之以兒戲者乃微聞此次發佈警告對內並未取得國會之同意對外並不俟各疆吏意見之到達即國務會議中亦僅僅三數人耳語互商以爲此祕密事謀及乃心可矣宜伍外交總長辭職文中以耳病爲言豈僅伍有耳病蓋全國人無一不在充耳勿聞中也而政府乃毅然決然爲之無論正當與否而手續輕率如此是爲中風狂易之第一步

最近協約方面乃有交換條件之提議聞之某使館中人言最初提出者爲三大條件一關稅改訂二賠款緩償三收回領事裁判開昨在法使館會議則又將第三項之領事裁判取消是所謂條件交換者僅關稅與賠款二者而止豈知八年中英中日中美商約中已有成議即無此次之加入我當然有提議之權各友邦斷無非難之理則第一件無所謂交換者且吾人所慮者我國現時對德交涉僅僅達於警告尚未至絕交與宣戰也而協約方面之交換條件已至萬一中國不加入戰團即交換條件無從取得是不啻由我國方面自行取消前清商約矣至賠款緩償更無過於時間關係尤無所謂交[illegible]明顯而今政府中人乃亦聞此而欣欣然有喜色是爲中風狂易之第二步

各國藉對外以平息國內之政爭此在現世紀已成各國之通俗而在吾國則反藉對外以樹私人之勢力此次馮氏入都表面上何等冠冕[illegible]日爲外交上發表政見也然吾人試冥心閉目一思伍秩老何以於此時提出辭呈改組內閣之聲何以於此時忽隱忽現有知其內幕者告余云月前某官僚報登載議員郭同僞造總統公文書誘致馮副座入黨此事由部以毀損名譽提起刑訴於京師地方檢察廳而眞正陰謀派乃藉此爲名以覬覦政權誣異己者己反得居間引致馮氏入我彀中適馮氏購士合同簽約自審且爲輿論所反對因不惜暱就一部分有勢力之官僚派以冀分謗於人故揭破言之馮氏入都之眞相無與於外交不過藉外交爲發展私黨之一種計畫而掀然大波起於水上北京政局乃無寧日矣是爲中風狂易之第三步

謂余不信試就半年來之政局一爲回溯已往審察現在之兩現象前則奄奄待斃幾無一事之可爲今則逐逐營謀陰謀也官僚也帝孽也是一是二併爲一團而中風狂易之政府以告成噫余欲無言（十九）

●對德抗議聲中之中國

▲協約國公使又會議　▲開特別軍事會議

▲馮副總統之談話　▲改正關稅之進步

▲軍界傳稱某名流得運動費百萬元

軍界一方面意見紛歧漸趨一致然前日京中中下級軍官不以政府舉動爲然聯合數人往謁河間略謂政府此次舉動實爲某名流所賣而某名流所以主張加入者則實受某某國人所運動某名流所得運動費蓋在百萬元左右云河間謂之曰政府雖愚何至爲人所愚弄我當日亦有慎重之主張及到京以後默觀大勢覺政府所爲實屬正當辦法君等請勿多疑可也衆退乃某政客昨以外交問題往叩馮氏之意見馮氏略有所談其大旨略謂目下所研究者在於第二步第三步之辦法惟此事當以我國自身之利害爲前提就利之一方面言之此事如果實行與協商國自應有交換之條件就害之一方面言之使德國將來大獲全勝必將處分各國中國恐難倖免然屆時中國受禍當尚在他國之後蓋即使有害亦在將來而不在現在若堅持不加入之主張則害實迫於眉睫故主張加入者其意亦不外乎兩害取輕耳余以爲即使加入當爲有條件之加入不當爲無條件之加入當表示爲被動之加入不當表示爲自動之加入當先循斷絕國交之步驟萬不得已而始加入不當越過第二步而逕取第三步之辦法云云

外交界確息日本代理公使芳澤謙吉自中國向德提出抗議以來頗事奔走擬定於今日（星期六）下午六時至八時約集協約國之英法俄等公使在東交民巷該使館晚宴已於昨日下午分別函請屆其宴會之目的詳情雖未預聞但僅知前一日奉到日政府之祕密訓令此會純爲討論勸導中國加入協約應許利益問題云

改正關稅一事本緣對德問題而發生聞日前政府已將改正關稅大概辦法議定即於改訂評價表之外對於入口稅已製品由值百抽五加成值百抽七五未製品仍就子口稅在外又將出口稅物品中之羊毛鐵棉花三種稅一概免除以上所議辦法係由陸子欣以非正式的表示與外交團接洽者業經比法兩使轉達七國政府之同答承諾我國之要求矣按此次政府所擬之改正關稅辦法極爲和緩並未提出吾人理想中之自由改正政策一方面爲敦睦國際交誼不肯爲緊驟過急之要求一方面則於危急之秋提出交換條件過於猛進亦與國家體面上有關故有此結果云

昨日星期五國務院在東院之舊時參議廳開特別軍事會議高級軍官均列席與議事關軍事計畫自應嚴守祕密惟據某方面傳出消息云此項會議係對於國際問題第二步之進行關於軍事方面之一切準備云

●東報紀吾國政局之動搖

▲優待條件之關係　▲可驚可駭之消息

▲日紙之揑詞挑撥耶　▲抑不幸而言中耶

大坂每日新聞二十六日東京電話曰暫時得保小康之中國政界以清帝復辟論之再燃近三四月來忽生一大動搖之惡現象夫復辟論之起原在袁氏未死前一部分政客之唱道而張勳之徐州會議亦主張優待清室然在當時皆爲無一顧價値之議論不意於近日憲法會議之爭戰聲中此說復見再燃如世續徐世昌等與清室關係甚深之人亦公然開始向議員運動不但馮副總統段總理大表同意即因帝政問題失足而久困於不遇之境者如梁士詒周自齊等之洪憲功臣亦贊成而謳歌之故清室優待條件至爲憲法會議之大問題將來憲法之正條或至明白規定待遇之方法焉今潛伏於北方開始準備行動之升允頃來遊於我國承張勳之祕命對於本問題來探刺我朝野之意嚮然優待皇室之條件以憲法規定之則以滅滿興漢爲標榜之南方派斷不容易首肯如張繼李烈鈞等之革命家必出全力抗爭之抱有新思想之少年客亦必出反對之態度而政界中又必惹起一大紛擾所謂南北兩派必有干戈相見之一日（未完）

時評一

●段總理辭職（宗良）

▲京電傳段總理范總長因對德方針與黎總統意見不合突然辭職赴津吁異已

▲行責任內閣之國家元首雖不負行政責任然在憲法上自有相當之職權關于國家大事儘有發表政見之餘地非眞如傀儡之作爲裝飾品也今段范與總統一言不合即絕袂而去是要挾也非負責任也段氏以辭職要挾總統者屢矣今又肆其技是誠何心哉

美人之美究不如雙妹老牌雪花膏之美諸君請試用之方知余言之不謬矣

再者敝行各貨由是年元月份起一律取消加一復回原碼發售此佈

本行電話 大瓶四角 ○ 小瓶二角五分 四零六九

總發行所 上海南京路棋盤街交通路廣生行有限公司披露

上海第一家 永壽大藥房汪家田醫生專賣好藥

汪家田世醫內外臨症診藥二十一年見多識廣近來研究好藥精益求精秘製咳嗽茶葉二盒一元多年老咳氣急痰多常用咳嗽膏藥日夜貼在膏肓穴上夜吃立止咳嗽丸每盒一元又喉嚨生精丹肝胃氣痛丸調經白帶丸立好白濁丸遺精丸橫痃退腫丸小便下疳散掃毒丸角虱痔瘡疝氣癩疥各種靈藥百發百中各埠如匯郵來匯票回件妥速 南浙江路小花園對過

敬告游歷滬上及辦貨諸君鑒

如購廣東蠟丸藥酒必以老牌為第一

上海河南路老巡捕房對面

趙同春堂

始創在粵一百餘年分設上海四拾餘載經歷最深遐邇馳名之蠟丸老舖也

兹將本堂最靈驗及最著名之丸散略列

△烏鷄白鳳丸 △參茸衛生丸 △婦科白帶丸 △人參再造丸 △茄楠氣痛丸 △清心牛璜丸 △鹿茸寧坤丸 △化痰止咳丸 △小兒回春丹 △產後回生丹 △經期腹痛丸 △十香止痛丸 △調經種子丸 △花柳搜毒丸 △珠珀白濁丸 △梅花點舌丹 △萬應痧氣丸 △正玉樹神油 △萬應如意油 △珍珠化痔丸

△虔製六神丸 △八寶紅靈丹 △參茸坤順丸 △參茸寧神丸 △眼科熊膽丸 △龍涎戒烟丸 △舒筋活絡丸 △正化州橘紅 △扶陽乾健丸 △犀璜抱龍丸 △種子三達丸 △人參培元丸 △三鞭壯陽丸 △神效蠔蜊丸 △滋水玉液丸 △應驗跌打丸 △救危保安丸 △全鹿滋腎丸 △金鎖固精丸 △龍涎哮喘丸

△十全大補丸 △跌打七厘散 △追風蘇合丸 △寧坤至寶丸 △八寶明眼藥 △珠珀保嬰丹 △勝寶女金丹 △八寶驚風散 △遠年頑癬藥 △百勝珍珠散 △立止牙痛散 △萬應午時茶 △萬應甘露茶 △催生化育丹 △燕窩肥兒糕 △自甑薄荷油 △立愈疥癩藥 △心胃氣痛散 △哮喘洋金花 △瀉了性藥酒

△本堂不惜重資揀選正上等道地藥料製煉成丹出而應世丸藥之靈驗無論官於兩粵商於兩粵及南北各省者鮮有不知本堂之膏丹丸散最為靠得住而且在滬數十餘年向未有遷移地址此係老舖之明證也諸君光顧祈認明招牌以防假冒本堂謹誌

淮安中學堂伍君頌揚

沈製 鏡面散 立奏奇功

專治雀班酒刺粉刺烟容紅點白點暗晦等症果然

人壽醫藥室餘年醫學先生惠鑒鄙人面上素有紅斑點百藥嘗試苦無一效每一攬鏡自慚恨前於上一月中旬郵購貴製雙料鏡面散一料如法擦搽旬日減一月痊果然立奏奇功不獨紅瘢斑點悉行去淨而此時面色紅潤姣嫩迥非昔日之不揚蒙恩殊深理當鳴謝用誌數語請登各報以彰保證庶海內外同胞有擁面上紅瘢斑癬烟容粉刺痤疤滑氣油光酒刺等症俾得同沾惠澤也（下略）淮安府中學堂伍儁義上言二月念五日郵局掛五八四號原信並表屏幅任人閱看

沈製雙料鏡面散售價每洋二瓶每料六瓶洋二元五角單料每瓶二角半每洋五瓶 人壽醫藥室開設年 上海山西路卸盆湯弄大街集益里二弄對門朝門口有監龍商標五彩洋紙盒子餘年氏小影巴拿馬賽會優勝北京展覽會加獎方是的真 外埠郵票亦可作價

救急靈藥

清快丸

人無遠慮。必有近憂。近憂者何。病魔是也。諸君其有意。永保康健。勿生疾患。惟一之良法。只有常年服用清快丸。以收防患於無形之實效。衛生家當注意注意。不可怠忽者也。

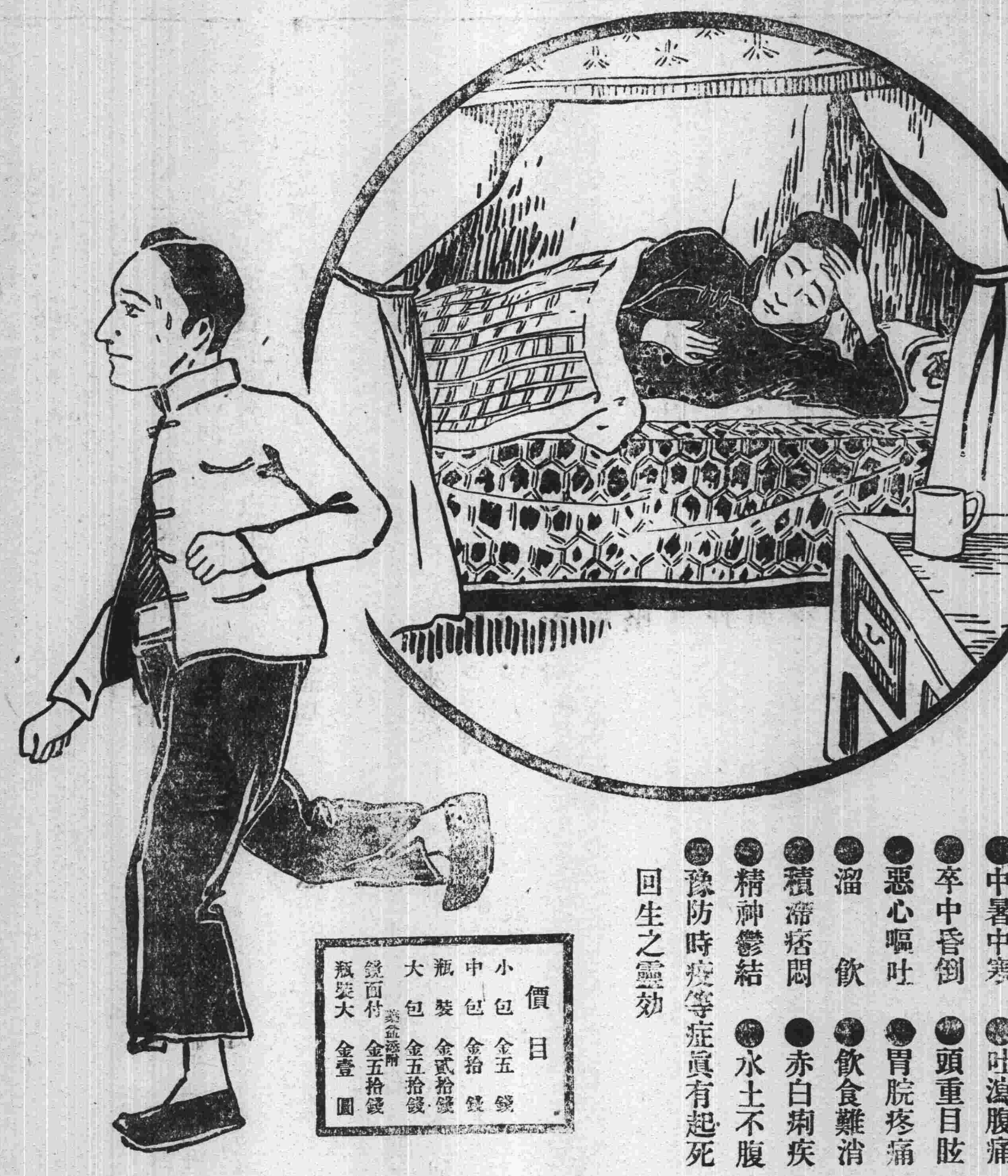

專治

●中暑中寒 ●吐瀉腹痛 ●卒中昏倒 ●頭重目眩 ●惡心嘔吐 ●胃脘疼痛 ●溜飲 ●飲食難消 ●積滯痞悶 ●赤白痢疾 ●精神鬱結 ●水土不服 ●豫防時疫等症眞有起死回生之靈効

價目

小包 金五錢
中包 金拾錢
瓶裝 金貳拾錢
大包 金五拾錢
鏡面付（藥盒添附） 金五拾錢
大瓶裝 金壹圓

本舖 大阪 高橋盛大堂

經理 上海 日信大藥房

各地大藥房並洋貨舖均有代售

畫報
第二號
現已出版

…時代處處含有政治意味
天虛我生之新酒痕描摹近世社會情狀勝於儒林外史　春明逐客之十年回首
将十年来在北京親歷之宦海情形寫出掌故家不可不讀而尔高等之官場現形
也均續前稿愈見興味餘稿尔無弱筆有目者當共賞之

發行所 中華書局
代售處 文明書局

大筆風行
鐵痕畫視

民國日報　游戲画

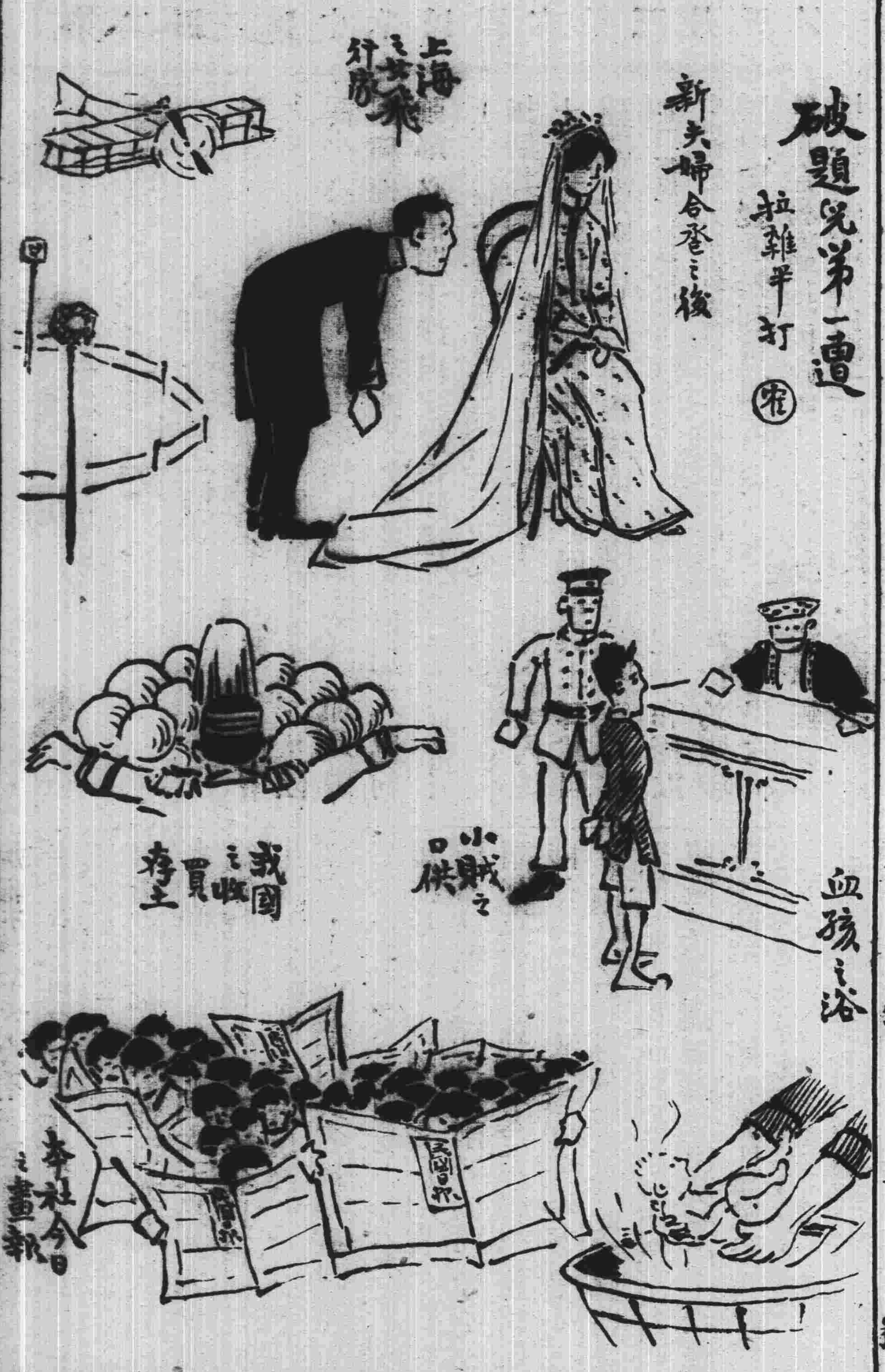

民國六年三月五日　第一號

民國日報　教育画

神聖感靈國旗五色
高舉中天少年之責
兒童教育畫(一)

民國六年三月五日　第一號

接要聞

馬君武等通電原文

▲加入戰團之懷疑

國會議員馬君武等 爲外交事通電各省 軍民兩署省議會總商會電云此次北京對德抗議聞德國已有善意答復我國即可乘此了結聞有 陰謀小人欲借此在國內 滋生事端 聳恿政府斷絕國交 加入戰團種種禍害敬瀝陳之中國實力全無事事被動 既加入 協約強鄰 必借題干涉內政侵害國權其禍一 中國財政困難瀕于破產既入戰團種種需費已債已多更爲他人負債請償無期其禍二 三次革命以後元氣未復土匪遍地更遇對外戰爭 內地土匪乘機而興 全國糜爛 其禍三 西北回部與土耳其同種 中國既入協約與土爲敵 回族離貳邊防空虛 何以禦之 其禍四 潛水艇封鎖以後中立國船隻者不至英國 舉國驚惶平和極近中國此時加入爲協約國戰敗後之 賠償品其禍五 即 協約國戰勝中國衰弱無利可圖 徒自破均勢 任人處分 其禍六 中國今日 急務在整理內政 自圖生存 外戰既起法律無效 全國人心 更無注意內政之時 憲政破壞無以立國 其禍七 總之與德斷絕邦交加入協約無利可圖而此後 種種禍害 不可勝言應 請全國速電政府合力阻止以救危亡 現在政府 方針猶未決定 若多數反對尙可挽回危機已迫伏乞助力國會議員馬君武張我華趙時欽王湘陳煥南蔣曾燠等三百餘人同叩

泗水華僑代表之談話

南洋荷屬 泗水書報社選舉代表賴文齊 日昨由滬抵京時有華僑聯合會會長馬君自由及華僑代表多人到車站迎接暫寓虎坊橋華僑聯合會賴君爲 荷屬著名殷商 熱心公益 對於祖國各事尤更關心久爲僑界所欽仰荷屬僑胞屢次助款 倒清討袁諸鉅欵皆出其奔走之力 此次受書報社舉充選舉代表可謂得人訪員詢及日前 泗水商會來電反對孫中山請還軍債欵之理由 據云泗水華僑購買中華革命債券約共 三萬餘元 均由劉淮濱古宗堯陳鐵五及書報社中人經手匯寄 該埠商會並未捐過分文此次發電妄稱曾借孫氏以二百二十萬欵實屬荒謬 該會不但未助分文且常串通荷官搜查 債券捕人凡有革命要人到埠即密報荷官 監視舉動手段 奸險言難盡述 如宋淵源柏文蔚許崇智鄧仲元諸君抵泗均在監視拒逐之列 該會對於袁氏稱帝極端贊成 此次共和再造彼等爲之 喪氣 又被各埠僑胞所訕笑老羞成怒 遂有發電反對孫氏請欵之舉彼等於前清時代已反對革命袁氏稱帝則又謳歌帝制 久已失其人格 近更妄行發電冒功實可謂 無恥之尤 云云

粵省軍民分治轇轕

▲朱慶瀾擁兵侵權　▲陸榮廷無法辦事

陸朱兩大吏莅粵以來即以軍民分治爲標榜 督軍專以軍政爲範圍他皆不問省長管理財政兼統率全省警衛軍 查警衛軍原額不過八十營 今有一百四十餘營 浮額將及半數希望所從之額全行裁減則爲時尙遠而軍民分治之困難粵事百端棘手實繫於 警衛軍之轇轕焉

警衛軍之統率權 在龍濟光 李國筠張鳴岐時代則將軍與巡按使會衔行之龍濟光盛時所謂 四大天皇八大金剛者強半爲警衛軍統領也 今則全屬省長範圍督軍毫未過問 兩月前陸督曾電請中央 擬借用警衛軍五十營分撥各鎭守使以資勦匪繼因與省長小有齟齬 乃行中止鎭守使者直轄於督軍之官也今鎭守使所統之兵大半爲警衛軍 軍餉皆由省長發撥兵與餉既屬於省長則省長隨在可以干涉干涉事前復未經軍民兩署協商 遂不免隨在衝突所謂督軍省長意見不合乃發生於此點至鎭守使黜陟之呈請原屬於督軍故 鎭守使奉督軍之命惟謹亦理勢所必然至兩姑之間難爲婦厚於此者必薄於彼 厚薄之間猜嫌起焉廣東鎭守使有六曰 廣惠鎭守使莫榮新曰 南韶連鎭守使隆世儲曰潮梅鎭守使莫擎宇曰欽廉鎭守使沈鴻英曰高雷鎭守使林虎曰肇羅陽鎭守使李耀漢李隆莫(擎宇)三使所統率者全屬警衛軍 餘三使亦不免兼率焉月前省長公署召集各鎭使商議 清鄉事隆使獨不與聞隆以爲省長別有深意乃大肆咆哮省長與鎭守使來往文書 原係公函程式省公署用飭令各使以爲有意侮辱致羣 興詈議警衛軍本爲維持治安之用鎭守使亦爲綏 靖地方而設負全省之責任者則督軍省長也 奉督軍省長之命以鎭撫各地方者則鎭守使也然督軍省長分權之界劃若鴻溝 督軍署職員強半爲粵桂籍 平日 省長署職員則皆外省籍既未謀面言語尤格格不入督軍署所是省長 署多非之省長署所非者督軍署多是之 即如清鄉剿匪一事督軍署主張大兵截捕省長署主張分縣緝拿督軍署主張 勦撫兼施 坐收以毒攻毒之效省長署主張痛殺 甚至於督軍署令之東省長署則令之西同一鎭守使也一國三公吾誰適從 省長外省人也黨督軍者謂其 不顧粵人疾苦有意騷擾閭閻 督軍粵籍而桂長也黨省長者謂其因循敷衍希冀增兵諸如此類皆督軍省長行使權限之衝突且 爲粵事棘手之殺 據今者陸已請假兩月以爲退隱地步 陸本無甚病者何至如是聞陸常自語曰 廣東事辦不了倘再戀棧不去非惟無以對廣東父老且恐有身敗名裂之憂 是則陸之請假思去殆因於事權之不統一乎

奉天軍警大風潮六誌

▲開戰之謠傳　▲派大員調停

馮麟閣湯玉麟之要求省長師長也 張斷然拒絕湯銜之彌 甚至有二十四晚攻擊軍署及派人暗殺 之謠迨日軍署因久已戒備森嚴幸得無事二十五日 商會 又發傳單 囑各街舖一律於 八時收市 因外間又有謠言謂 二十八師軍隊一千五百人均便服持短械陸續到省 云云故商界益增恐慌也

自風潮發生後中央凡兩次派人到奉調解均不得手本省之省議會議長 佟德一 及副議長某與商會協理等 奔走調解亦大費苦心 近因馮湯鼓蕩愈演愈烈大有 將武力解決之 狀況遂於二十四日聯名 謁張問風傳武力解決之說是否有之 張力言此係謠傳予決不出此 請代傳知各界勿自紛擾云云諸人退出通知各界 人心少定 張旋將駐近馮麟閣部下駐紮處之所部 軍隊 略略調開 以示顧全大局 人心益爲安靜 惟聞二十五日 二十八師各上級軍官 曁某某曾開 祕密會議 決定願備萬一之計各自 嚴加防備 但相戒不准先行出手以免藉口加罪此 雙方相峙之形勢也

馮湯見無可奈何遂於二十六日見張 要求張向彼等謝罪張又不服 而罷 現在張益與外人聯絡凡外人所辦之報無不直張而短馮 日人町田少佐 者奉省之 警察顧問 也近因事回國 昨 張急電促其回奉 似將與商解決辦法 而外間風說 至謂 張督之意爲制止馮等之跋扈起見 即 不得已而借日本兵力彈壓亦所不辭 馮等聞之 大爲恐慌急乞罪於張氏 張不聽 馮等不得已 即 倡言決意實行最後手段云 又一函云昨聞奉天張作霖督軍有密碼要電一件呈至公府內容係請 准其 辭職措詞 極爲激烈 顯然與僚屬勢同水火大有再難同處之概並聞同時第二十八師師長 馮麟閣 及某某 旅長 亦曾來電辭職 惟聞元首以 奉天緊接 鄰疆動輒關係 外交 實有不堪再蹈浙省覆轍之處故當時即密召段總理至府協商其結果擬派 張貞午爲奉天省長 並派 趙爾巽前往調停 俾得維持該省之現狀云

譚組庵不可去湘

湖南旅京同鄉人士 昨得長沙省議會來電大致謂 湘省 自譚兼督軍履任以來地方安靜人民愛戴 近日中央忽有 調譚入京改任內務總長以吳光新繼 任督軍任可澄繼任省長 之說消息轉來羣情惶駭除由 省議會 及 軍警政紳商學各界分別 電呈大總統暨國務院挽留外應請各處同鄉合詞請命藉資桑梓云云該省同鄉人士接電後以 譚督治湘政績昭昭在人耳目 値此湘省政局甫定百端待理之際 似不宜遽行 更易 致起紛擾 已由 某君邀集各界人士定期開會挽留譚君 並聞該省國會議員某某等請見元首 即爲此事云

臨時抱佛脚之軍事企圖

▲製造局　▲無線電　▲航空機

民國 製造局廠 凡九處一漢陽 兵工廠二上海 製造局三 德縣兵工廠四 廣東 兵工廠五 山東 機器局六 南京 機器局七 福建 機器局八 四川 兵工廠九 河南 機器局以上各局廠以上海漢陽兩處爲最大所製槍械 有拉伊夫爾式德國毛脫爾式日本三十年式奧國毛利海爾式近年兵備擴充所製軍械仍不能自給 故陸軍 兵器多購自外國 現在歐戰蔓延來源已絕亟宜 設法整頓 擴充 聞 段內閣之意 擬 召中國著有成績之工匠來京 面商辦法已行文廣東調取 製造抵禦炸彈之余祐 (香山人) 善製槍砲之王時隆 (南海人) 軍用砲具之陳濟華 (廣州人比國留學工科畢業) 三人從速來京擬即 授與重任 並聞已在國務院 傳見航空校長秦國鏞無線電所長陳厚餘 二人因二者均爲 軍隊之一大助力 亟欲一知其近況也

吉林選舉訴訟近訊

▲被告人皆藉差避審

吉林選舉舞弊 一案前有 移轉管轄之訟 茲聞重要人云 此案已經地方審判廳請由高等廳於前日 呈請司法部核奪可否移轉管轄 候示遵行聞 所指區域係在黑奉等省指定一處 但不曉所具理由如何 此消息傳出而後 案中告發人 均爲 預備離吉前調查之手續及旅費 以便部復核准後即行前往云云

又據一消息 原訴人 又遞 追訴狀 一次茲探錄其全文如下爲 賄買被選藉差避審懇請勒保責令歸案速予審訊判決事竊公民等前因 省議會財團 大團頭 王錫朋 等賄買選票 楊福洲遂長增 劉哲等 賄買被選什經搜集證據告發並承公開審訊一次嗣因楊福洲 畏罪以參議院爲護符 規避未敢到案 以致 案懸多日本月二十一日公民等探聞在案之被告 劉哲遂長增 等又奉督軍署委赴中央調查事件 此係藉差避 審婦孺皆能明瞭公民等當恐 追訴不及 遂趨謁鈞廳報告曾奉審判長檢察長詳示一切並允嚴飭保人決不令被告離案囑候訂期開庭審訊等因公民等正在靜候間乃昨聞 劉哲遂長增均 已接到督署委任狀者途在即竊 其意見仍係 蹈襲楊福洲 之故智 查 選舉舞弊律禁綦嚴 而選舉人與被選舉人輒以賄賂公行無忌 迨至告發之後又多方運動藉差避審是被告等弁髦法律已可概見懇請鈞廳依法嚴飭保人 速傳劉哲 遂長增等歸案 即予開庭審訊秉公判決而免懸宕云云聞此狀已於二十六日呈遞矣

贛省政黨之發展

▲羣治社將與羣社合併

贛省 羣社與 羣治社 合併之聲喧傳已久時機未至迄未實行而其所謂時機者 外間自無從揣測 與據 某政客 言 兩社合併之時機已將成熟 蓋兩社 政見相同份子亦同爲舊國民系 嗣以選舉社長 問題偶生意見故爾分裂有羣社選舉社長時亦幾蹈羣治社之覆轍 幸副社長吳邁慨然辭職以息爭端亦足見其用心之苦矣惟吳自辭副社長後迄今雖未有若何職位而對於社務仍 復任勞任怨積極進行 多數社員見其如此爽直熱心也將來之評議部長一席咸屬意於吳 吳固極贊成兩社合併者 吳果得推爲評議部長則可提議合併取決多數此 羣社一方面 對於合併問題 之必待評議部成立後始能實行 可斷言也而羣社之評議部已在組織中矣羣治社於二十七日遍散傳單定於二十八日下午兩 評議部 成立大會 若詢該社社員以評議部長將屬誰氏亦多數均主張推舉吳邁蓋吳前在該社亦已簽名惟以初次未知其人能否辦事聞見其辦理羣社如此熱心而又能辭副社長不居更有一部分人傾擁吳氏加以任壽祺曾與吳氏談及合併一事吳亦以俟評議部議決實行對任極佩其言故將 贊成 合併之一部分人推 爲評議 以多數取決而其推吳爲部長之原因蓋實將借重吳爲第三者以促成兩社合併也據客所言若果確實則兩社合併之時機必不遠矣當拭目以觀其後

鄂省長之逐鹿

▲王占元欲辭職　▲蔡儒楷呂調元大運動

據政界消息 遍聞 蔡儒楷來鄂 實含有一種 祕要之問題其事維何即

鄂省長之繼任是已畫　王占元呈請辭去省長兼職已經五次均蒙慰留刻因德美問題發生王以任重事繁電辭兼職情詞懇切中央亦不便强其所難又以遴易替人恐難得各方面同意查蔡氏前任山東巡按與王寅誼頗洽故飭其來鄂先與王磋商定妥果無隔閡即俟蔡返京覆命後以明令宣布是否能成事實尚未可知湖北省長一席逐鹿者多均歸泡影現呂調元極力運動中央頗有允意惟昨據友人云省議會得此消息多數反對蓋呂前在鄂時政務廢弛倘使再來必將遺害於無窮也

●兩個晉民之蠹

▲逃不脫法網

▲查辦金永據實呈復　日前政府派周肇祥君來晉查辦金永贓欵殃民一案自周君回京後其如何呈報外間不得而知茲得京中確息周君已將所查得金永在晉對於公欵則私行挪用如槍價賠償借用畝捐之類對於贓欵全行吞沒如勒索富民某某財產數十萬之欵至殘殺良民志士任用爪牙鷹犬無惡不作諸大端均屬實在情形業已詳細呈報大總統披閱後將有一番懲治云

▲農商部不放鬆譚啓瑞　山西礦務局局長譚啓瑞舞弊營私業經農商部呈請大總統將譚免職查辦茲聞日昨農商部特令行財政廳長認眞接收礦務局文代不得有所隱匿將來代人受過併一面密咨省長公署務將譚啓瑞在晉種種劣迹詳查見復以憑懲戒官邪云

●西子湖關於浙江水利

▲不准羅純嘏購買西湖地畝

浙江齊省長據水利會呈稱竊查呂前省長第一百二十一號訓令咨准農商部之浙江省禁止江河湖蕩漲地報買案細則第一條各縣照案禁止報買之漲地無論新漲舊漲報明省長公署飭水利委員會勘測認爲有礙農田水利者爲限又第五條各縣查出人民侵佔之漲地除照案應行禁買各地隨時收回呈報禁買外其餘准照官產處分或承墾條例辦理等語業經公布施行在案是江河湖蕩即有漲地非經職會測勘認定無礙水利者尚在禁買之列矧西湖非但爲宇內名區且爲浙水三源之一上下塘河百萬農田藉以溉浸關係水利盡人皆知羅純嘏價購此項地畝既非漲地又非淺灘全屬湖身松椿排列有目共覩是名爲承買官湖也如謂官湖可以承買則國家可不必講求水利如謂官湖不能侵佔則官廳應行干涉事理顯然固不待言而喻技正職司水利責有攸歸既不能規復西湖原狀以利農田已爲溺職豈忍令蕞爾湖面任人侵佔若不呈請禁阻不特煌煌公布之法制等於弁髦即國家特設之水利機關亦同虛設爲此不揣冒昧再行申請仰祈省長察核俯賜查照原案給還地價取銷部照以杜覬覦而弭隱患等情昨已指令該會仰候查案辦理云

●陳嘉善之恐慌

▲恐不保贛政務廳長位置

贛省政務廳長陳嘉善在前清時不過一無名之刑幕除閩就縣署刑席外閩一籌莫展也經濟學問無所見長改革時落魄蕭條一枝難覓及戚揚長贛舊雨重逢遂一躍而爲政務廳長論者咸羨其遭逢近時政界中某君述及陳嘉善自經參衆兩院提議彈劾呈准調辦後異常焦灼疑食難安加以俞壽章查復老戚回京內有許多劣跡俱諉諸陳一人身上以故惶恐日甚日前財政廳長羅述陳赴京時特將各情再四諄託謂抵京後務須極力刺探如有可以相機之時須乘隙代爲計畫果使不致如何決裂則體面既可顧全位置又能安穩彼此同舟共濟幸勿以所托置之度外云聞羅廳長已滿口允諾並許爲盡力設法矣

●湘人歡迎宮崎氏

二月二十五日上午湘省教育會開歡迎日本宮崎虎藏先生大會到會者約二百人首有主席林君德軒報告開會宗旨次由宮崎先生演說略謂兄弟本是日本一個難民今日來湘敬弔黃蔡二先生靈櫬屢承歡迎殊不敢當蔡先生原在日本士官學校留學曾有數面交情至黃先生係前十八年老友又爲兄弟的恩人且黃孫密謀革命時兄弟亦從中贊助後我身受重病黃孫亦敗黃乃勸我休養並爲我築一房屋命我居住二次革命後孫即游美黃則匿居日本鄉間我因政府不容亦遂流落黃乃教我唱歌吹笛以餬其口並誓以生死相交黃公爲革命事業歷仆屢起余觀其志不惟在中國係第一流人物卽全球亦爲第一流人物蔡公憤袁帝制曾往日本與我計畫卒至成功後養痾神戶我亦曾去視病數次不料蔡因黃公病竟不起悲痛異常又相繼捨去教我如何不悲痛卽鄰邦各國亦無不爲之痛哭然往事已矣甚願中國繼起有人努力進取改良政治提倡實業以開利源外則抵制歐美內則雄視東亞能如此不獨中國之幸即我日本亦與有榮焉云云次由盧君漢生及陳君相繼演說主賓盡歡林君遂宣告散會

●鄂省三議員復職問題

▲省議會又將開會

▲看王占元將如何

鄂省詹趙梁三議員復職問題糾紛莫決曾經三議員及張國恩等分別陳請參議院議決去年雖已經過初讀會贊成原案成立交付審查然遲遲至今始於十七日提出再讀迨是日未經議及乃延至二十日列入議事日程第二案仍未開議滿擬下次會議可以列作第一案開議詎頃得京訊二十二日參議院議事日程此案又移於最後據此觀之恐尚非一時所能解決云云於是復職問題之外又發生困難之點其困難維何則下月一日鄂省議會開會後應詹君等列席耶抑宜由杜君等列席耶若謂詹君輩可以列席則前此選舉參議員之選舉人明明爲杜戴丁今使詹君等列席是參議員選舉人參加有非議員在內如云杜等既爲參議員選舉人又經省署發有證書當然列席然未經議會承認遞補且此案已經陳請國會並由詹君等對於選舉名册提起訴訟則杜戴丁此時似亦不能列席故一般洞澈雙方情勢者咸謂三月一日開會以後恐因列席之事又將發生爭議矣（按三議員及張國恩等之陳請案已經參議院議決咨請政府即日施行）

●湘省息借商款之失望

▲湘省財政困難情形

▲鹽商無力承借鉅欵

▲財政廳造幣廠致鹽商公所函　財政廳袁廳長造幣廠曹廠長因奉省令訓令特會銜致鹽商公所函云案奉省長公署訓令內開案查湘省財政舊欠本屬不貲此次改革復新虧銀數百萬元來源枯竭應付爲難或以借欵咨商財政部省議會均准否覆事屬可行惟現値歐戰方酣外債勢難募集且條件類多嚴酷尤未便謀濟一時之窮致貽將來之累查湘岸鹽商當辛亥光復之初曾經借撥巨欵有案邇年收入最旺該商等又均深明大義區區此數應募當更形踴躍除特派曹典球外爲此令仰該廳長尅日與該鹽商等商借洋二百萬元票商運商各半藉濟政府要需所有息金及分年攤還辦法由該廳長查詢該商意旨會同特派員秉公酌定呈候覈奪等因敝廳長亦奉省長公署委任令同前來奉此查湘省財源枯竭危險萬分亟應力謀救濟之方以便徐圖整理素稔貴公所同人好義急公區區之數必荷允許相應會同函達務祈轉商湘岸各商照數應募見覆施行至息金及分年攤還辦法亦希示知以便酌定呈候省長覈奪至級公誼

▲鹽商公所覆財政廳造幣廠函　爲函復事准貴廳廠函開云云比經傳集票運各商妥籌議復並電知揚號各商查照在案茲據任揚各商電稱此間同人會議僉稱淮商自改行新稅之後成本加增餘利微薄近來匯水奇昂虧耗尤鉅加之中交兩行尚未開兌各處金融流通異常拮据查商辦運資本籌措尚且爲難卽以認借公債而論三四兩年息借銀行墊欵迄今尚未還清五年公債又復接踵而至正因派數過多要求核減以紓商力是各商處此時勢自顧未遑焉有餘力代籌借欵況爲數甚鉅無論票主租商同一困窮均難勝此擔負且查湘票大都自運者少租辦者多在票主以所得租價作爲餬口之資即租商以鉅萬血本營運淮鹽擔任許多危險亦無非藉獲盈餘暫爲生活之計商情窘迫力量艱難迥非從前情形可比以故各商對於此項借欵一再籌議委係力不從心實難承認應請據情轉復俯念商艱所有本省需欵懇求另行設法免向湘商籌借俾免困累等情據此又據在案各商迭次會議大旨與揚電相同公所在光復之初曾由湘鹽政處借撥鉅欵分年攤還有案當時市面金融尚形活潑籌措實不甚難數年以來匯水飛騰市面現金益形蕭索公家財力艱窘商民又安有蓋藏祭覈電議各情尚非虛飾合亟函復貴廳廠長賜俯鑒覈務懇據情代呈省長公署俯准將前項借欵收回成命以示寬大而恤商艱實爲公便謹陳湖南財政廳長袁造幣分廠廠長曹

▲財政廳致造幣廠函　財政廳接到鹽商公函後即致函造幣廠云敬啓者前奉省長訓令向湘岸鹽商息借洋二百萬元並特派貴廠長會同酌定辦法等因當由貴廠長主稿挈銜函達湘岸淮商公所去後茲據該公所覆稱業經傳集在岸票運各商妥籌議覆云云尚非虛飾函請據情代呈將前項借欵收回成命以示寬大而恤商艱等情前來相應函達貴廠長請煩查照主稿挈銜呈覆施行此致湖南造幣分廠廠長曹

地方新聞

▲南京▼

●白下政聞

▲內務部本月二十日舉行全國警務會議聞齊省長擬委任省會王警廳長爲代表北上入會與議

▲鹽城縣知事沈俊因邑紳反對自知難安於位迭次呈請辭職齊省長准之昨已改委候補知事劉超前往接署

▲甯浦兩商埠間市房爲龎紳和德建築居多現已次第落成昨午（三日）龎由滬莅止察勘工程有無偷減弊混

▲趙瀬（卽浙督軍參謀長）昨午（三日）由杭過甯因國防會議期迫不再躭延旋轉乘津浦車北上與議

▲昨夕三山街源豐永廣貨莊失愼幸警廳消防隊近在咫尺少頃撲滅鄰佑雖未殃及然均損失甚巨

▲鎮江▼

●章知事祕密赴甯

▲丹徒縣知事章同己奉齊省長調任川沙迄未卸事前赴新任者聞因多濟手續未清亦遲遲不往翠紳以章劣跡多端電請查辦章乃昨午（三日）祕密赴甯晉謁齊省長請其拘拿翠紳逮案嚴懲不識省長容其請否

▲揚州▼

●宦海燃犀錄

▲兩淮鹽運使劉佑當氏於去歲大做喜壽頗受輿論攻擊上又遭峯詰責前月底有去任消息且盛傳有前副總統府諮議許氏東甫繼任之說嗣劉赴津運動其泰山李經羲極力彌縫然亦旌搖搖固無日不以失官爲慮也茲聞許氏於日前去世張大帥復又爲之刷洗一切而本月一號忽得京信已見大總統命令授爲實缺兩淮運使與外間謠傳適相反得信後據聞署中人員亦皆大歡喜午後皆入見慶賀並連日在署大開慶祝然而劉運使由去任謠傳而變爲實缺命令此中原由可默喻矣

▲周知事苙眞暨兩淮緝私統領季光恩前均傳有易人之說惟周知事與淮揚左道尹有密切之關係此次左氏雙壽周親往晉賀感情彌篤大約左一日不去周之根深蒂固無或能搖撼之者季統領以前旅長方更生覬覦此缺故現頗竭力運動打消前說然鹿死誰手今尚不能預知也

▲無錫▼

●嗚呼陸軍警察

駐錫陸軍警察小隊長朱壽珊前在城內百歲坊巷楊松筠家聚賭抽頭並令陸軍警察戎服武裝看守門戶嗣以檯面不佳所獲甚微卽於翌日晚十二時各賭徒正在下注時卽將彼等閉之於一室開槍恫嚇彼等莫不胆戰心驚魂飛魄散有奪命奔逃者有哀求乞命者有被刺刀戳傷血流不止者其一種驚慌情狀雖遇土匪亦不過如是旋由朱小隊長令將各賭徒身上搜查共計搜出銀洋鈔票金飾約計六百餘元朱則悉數攫取並聲言我係紅鬍子出身在我手內結果的已不下數百人我之待此小隊長差使並未化錢諸君今日此洋暫借我一用如有不服可到大隊部向我說話言訖卽整隊歸去旋在沙巷口將所得之洋悉數朋分事後經地方公民告知中隊長倪良佐般以大隊長王世傑因事赴甯須俟返錫自有相當辦法剋下王大隊長已回錫數日仍未見如何辦理邑人深以爲怪僉謂陸軍警察之來錫其本意原爲保衛安甯維持秩序今反聚賭抽頭開槍刦奪其行動實與盜匪無異斷不能輕易過去殊不知朱小隊長與王大隊長有祕密關係而王大隊長又係馮副總統之私人以故各人存一人其奈我何之心則此案自不能有何眉目惟所苦者則當時之一班賭徒及左右鄰近之居民咸飽受驚恐耳

時評二

●東報危言　（無射）

▲大阪每日新聞紀吾國政局之動搖以優待清室條件入憲問題與復辟運動併爲一談謂中國將因此分裂爲南北兩國又推測下屆選舉議員及總統時不免發生劇烈之政爭危詞悚聽閱之不寒而慄究之該報此種紀載類多模糊影響之談言過其實或者別有作用在歟

▲優待條件應否加入憲法自是一問題姑不深論惟此問題自有國會解決諸要人何以爲清室極力運動加入不惜干涉制憲不無疑問至復辟運動之內幕如何吾人不得而知要之帝制派與宗社黨未絕跡於民國復辟運動當亦在所不免若下屆選舉衆議員及總統時各派必有一番大競爭原爲意料中事不足爲奇也惟此種種事故影響於大局者如何雖目下未能預料而難保不發生事端則東報所慮者亦未必盡屬無稽也欲消弭隱患惟望我全國上下勿懈其擁護共和之精神使政治與政爭共上軌道耳否則民國前途難言之矣

民國日報　美術画

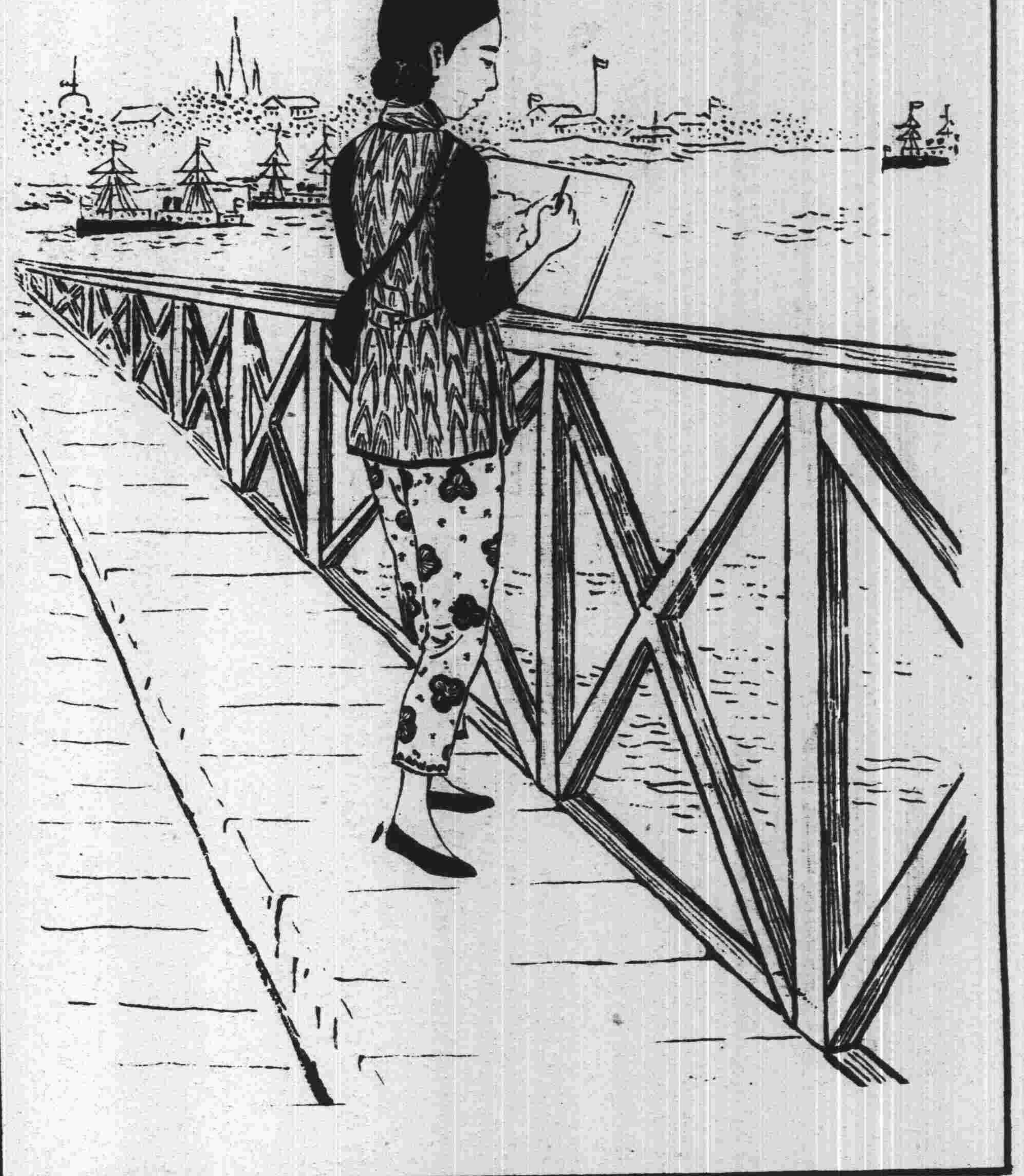

民國六年三月五日 第一號

女飛行家史天遜

寄鷗畫

Miss Stinson. Aviatir

民國日報　小說

哀艷小說　故宮　小鳳

一　囈語

嫦娥妹妹披五采霓衣擁着珠寶髻一言不出的按着半截嬌軀看淒涼無界無影上評也斷了舞也歇了淚乎肆了佳人睡了綺窗合了玉闌掩了寂寞寞淒淒惆惆不似琉璃台起舞樊樓張筵的時候了只留着一帶金碧剝落的宮觀咽着露零霜寒的屋角擁着一對閱遍滄桑的鴟吻張口向妹妹長嘆道妹妹晚安你真是個勘破炎涼過來的記得當時踞坐你膝下的貴人張鐙結客鬪豔矜奇縞幃初動微雲乍生的時候妹妹珠履雲翹殷勤下降卻給鳳凰鸞膠見了妒忌着硬逼主人掩芙蓉錦屏下鴛鴦窗帳冷清清待妹妹推諸窗外與碧欄畫廊妹妹都均見過地掩雲自太睡下止不住

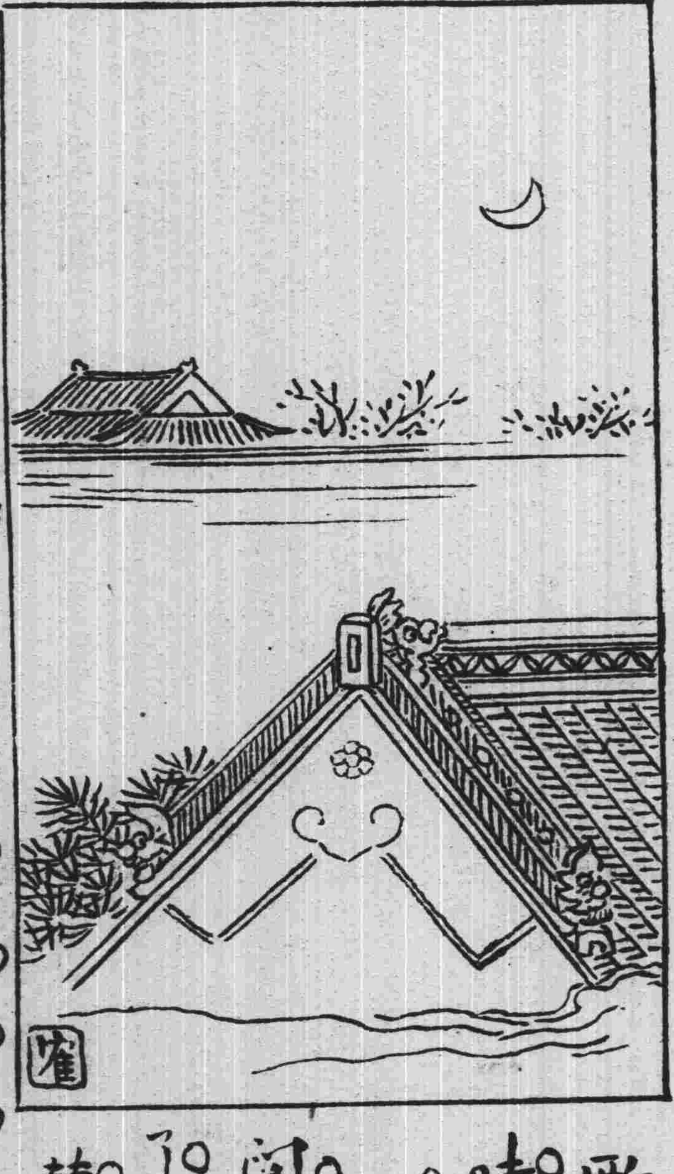

斷守時候露一般一抹閑閑玉闌了小生見了替妹妹嘆冷氣妹妹你看我這張嘴不是迎張開在這兒麼正說着鴟吻底下冷然一聲清磬（未完）

民國六年三月五日 第一號

小說　主任　包天笑　錢病鶴

『小說画報』之第一號初版將售罄現方再版今『第二號』又出版矣

短篇中如天笑之皮鞋寫至情於綿緲能以少許勝　瘦鵑之娶後尤為本地風光　鵷雛之孽海迴風文筆綺麗　半儂之催租吏足為吝嗇人猛省

價目　月出一冊價洋三角全年十二冊預定洋三元郵費每冊三分

上海

永壽藥房遷移廣告

本藥房原在小花園東弄對面剛因翻造房屋遷移東弄北隔壁即天外天南隔壁照常營業各界賜顧請認明招牌不誤因近有無恥之徒時有假冒本藥房之咳嗽茶葉也 主人汪家田啟

純正大補品

麥精 鰉魚層膠

為世界最上道最著名最滋養最完全的補品

自未設之處可至郵局函購寄費不取保險回件如用郵票代價每元加五分

◎特約總經處上海英界四馬路西首光華堂藥房 洋北正威藥廠啟

主養血生氣生命 命門 俗云補藥不如食補 按鰉魚層肚 甘膘氣泡 鮮魚層肚 採辦北洋鮮魚層肚 麥精鰉魚層膠

一月秋服冬服 試服七天 價目

民興社

法界三洋涇橋

二月十二 如意十寶二 月怪 日卷夜手 歌舞戲 臺舊址

河南路 時和 球場

美麗裝飾 金銀首飾老號 華洋禮品

唐拾義 專門醫咳

◎醫例 門診十元號金 在外出診面議 每日祗診十二人 若非重症不出診

◎時間 每日上午九時至下午四時逾時不候

專售咳丸 每瓶一元 每打十元 外洋內地均有代理

天蟾舞臺 二月十二夜演

關洪林 ◎慶陽關

小楊菊笙 ◎天水關

全部紅鬃烈馬

綠牡丹

何月山

丹桂第一臺 二月十二夜演

楊華廷 ◎滑油山

李壽峯 美案

霍明亮 牌關

小客串 松嫂

三麻子 張德麟 張德俊

高百歲 砂痣

汪笑儂 戲迷傳

新舞臺 二月十二夜演

李林祥 金頂潮

今奇古觀

全本 明末遺恨

賣 絨

趙文連

五六本 新茶花

大舞臺 二月十二夜演

吳鳳鳴 梨花斬子

小寶林 石守

小寶芬 佛岩

小義又 皋公

王又宸 歸高 伍冲

六本 令宏碧緣

天聲舞臺

二月十二夜戲

小香水 雙沙河

小月英 四泗洲城

改良 拾黃金

麟骨床

甘露寺 回荊州

◎探陰山 ◎海潮珠 ◎金雁橋 ◎黃金台

西藏靈藥

此藥係西藏汪氏大藥房所產著名神藥御用貢品

止痛一粒丹

開胃解酸健胃鹽霜

愈淋野檀油

留心假冒

咳嗽茶葉

二匣斷根 ② 二匣斷根 ② 二匣斷根

在四馬路大新街口

繡雲天

電梯三角 盤梯二角

底層 二層樓 三層樓書場新劇 四層樓 五層樓

小京班 (夜七點至十一點半)

商場 百貨俱全

別有趣館

培德社

髦兒戲 影戲

◀十二日日夜戲目一覽表▶

新劇(女子)	小京班	影戲	髦兒戲
日演 騙術奇譚	日戲 打龍山 鎖五龍 狀元譜 蓮花湖	清廉訪案	日戲 掛古畫 一口劍 文昭關
夜演 花魁女	夜戲 天水關 十二太保 桃山洞 三本鐵公鷄	假成眞	夜戲 大逛廟 洪羊洞 鐵公緣

笑舞臺

廣西路汕頭路 電話三五一五

二月十二夜准演著名好戲

◎新空谷蘭◎

勸業場 邑廟豫園

▲游藝時刻一覽表▼

下層 影戲 髦兒戲

二層樓 華子卿 謝鴻飛 吳玉蓀 鄭少賡 華子卿 吳玉蓀 鄭少賡 吳品如 張鳳祥

三層樓 鳳鳴社 女子開演 新劇時刻

四層樓 天津班

●北來車輛免查捐照 南北線電話一百三十七號 四千四百六十九號●

農商部註冊

中國精益眼鏡公司

中國第一家自製克力克鏡片

總公司 上海英大馬路泥城橋東

分公司 北京 天津 漢口 長沙

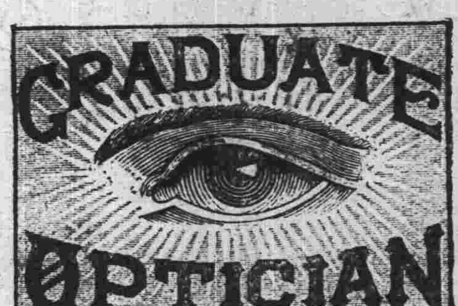

本埠新聞

◎孫先生牖民之作

▲新著議事通則不日出版

民國成立以來共和盧有其表國人多責備政府之溺職然多數人未能運用共和政治亦無可爲諱孫中山先生有慨於是乃以革命之先覺爲共和之導師近日銳意著述思舉共和政治必不可缺之要素一一爲國民指示之先著議事通則一書詳述文明先進國集會結社共守之要則以爲國民準繩全書凡五卷先生爲普及起見不取版權交中華書局印行現已排印過半不日出書廉價發售行見風行全國紙貴洛陽惟此僅爲第一種餘亦在著述中至先生京華之行已擬從緩矣

◎美國實業團員重要之談片

四日大陸報云美國實業團團員已定今晚起程赴甯轉車北上昨日本報訪員訪問該團團員羅司君茲將羅司君談片紀述如下 余去年曾來中國以接洽華人及觀察華事爲目的其結果獲得實際知識不少去年七月回美後即在華盛頓設立辦事處以便與中國使館及我政府各部接近並與國會交通便利關於中美商業利益在立法上應爲之事甚多從前曾有人組織一種侵略的團體努力運動以期取得於中國利益全不公平之法案而此外並無有組織的勢力與之對抗以至重要問題無人過問此乃以前之誤至吾人團體近來曾活動從事以創立一華人協會俾在美華人可於吾美國會及其他各部得有直接代表此協會不久即將告成吾人又曾發起一種運動於去年八月初及本年一月初之間刊送鼓吹在華商業機會之小書不下二十七萬五千册竭力提倡在中國擴張美國商務又吾國各代表曾在美國大都會十餘處之各種工商業機關演說並與商人製造家面談一面又商請許多報紙於第一版上登載吾人之演說詞自此種運動後遂引起吾美公衆對華之注意及對於中國信用之信任心考問之精神亦繼續而起所以近來來華調查者頗多職此故耳今來華各團員其所代表之利益均極重大各團員現正各以一己之方法考察中國事情回國之後各以見聞筆之於書分別報告其所代表之團體並將報告書廣爲傳播使吾工商界益曉然予中國實爲擴張吾美工商業之最良市場也近有人以上海一種印刷物示余其中指吾國之經費係德人之欵此說絕對無據德國金錢實無一馬克直接間接投入吾國吾人之用欵完全單獨爲美人資本惟團員中確有三人姓名係德國式然此三人皆產生美國實爲模範的美國人當此之時吾國決無離湊之公民全國之人皆爲美利堅人民無不血誠愛國準備赴國家之任何召喚也余去年來華曾擬設置吾國在華之分機關及分銀行但後與華人商界及銀行界設法聯絡頗堪滿意故吾人無需別設支部華人機關將與吾國提携辦事吾國擔任在美銷行一切華貨華人則擔任行銷美貨毫不需用媒介人或媒介國余須俟此等機關完全成功盡余之力贊助後始行離華余所最爲欣慰者中國人民對於美人非常友睦非常顧念而美人亦熱誠報以同一好感此吾就我個人所知可以爲之作證者也吾人以爲此間儘有人人迴旋之餘地吾人之來絕不欲取華人絲毫便宜不過與華人誠信交易並與其他商業機關爲公平之競爭而已云云

◎亞洲古學會開會紀事

章太炎先生慨西歐勢力之東漸惯東亞古學之垂亡特發起組織一亞洲古學會其宗旨專在研究亞洲學問聯絡同洲各國感情於政治上絲毫不生何種關係昨（假西門外林蔭路江蘇省教育會開臨時茶話會蒞會者共約三十餘人下午三時開會首由日人西本省三報告開會宗旨繼公推章太炎先生即席演說大致謂亞洲版圖雖大弊在交通阻隔各國情感不通以致徒擁虛名勢難統一且幾將爲歐洲附屬品亦所難怪現在欲求亞洲崭焉獨立於東土非先謀統一之法不可欲謀統一非先聯絡同洲各國之感情不可欲聯絡感情而語言殊風俗異勢非從淵源一脈亞洲古來之文學上共同研究互相聯絡以漸謀統一不可又謂歐洲人每以亞洲人宗教不同相挑撥惟學問聯絡則東亞各國精神一貫外界之挑撥無從後並籌一語言統一之法謂必使亞洲各國成立一種公共語言公語則用於交通私語則用諸本國如是則我亞洲人士每人只學二國語言即可交通無阻此舉若能辦到則匪獨互研學術事半功倍即商界交通亦易從事東亞不難統一獨立云云演述畢印度某學者略有演說大致謂章先生發起此會因亞洲古學已到廢棄地步始有此舉到會同人不可視爲等閒又謂東亞各國聯絡之法須於政治上經濟上聯絡必互相洞悉始無隔膜云云演說畢時已五鐘遂宣告散會

◎華商電車公司股東會紀

▲去年盈餘一萬七千元 ▲提議與電燈公司合併

南市華商電車公司昨日午後二時開股東大會股東到者共二萬一千八百零六股公推孫蕙人爲臨時議長先由總理陸伯鴻報告營業情形略謂五年份盈餘銀元一萬七千元比較前年多兩倍有半云次提議電車電燈合併問題孫君宣讀二月二日兩公司董事聯合會議案其利益如下（甲）煤炭人工兩項每年約可省三四萬兩（乙）電燈機器晚間開車電車機器日間開車合併之後可日夜開車機器不至空閑並可騰出修機時間（丙）機器現分三處合併後可移置一處（丁）辦事上精神可統一經費亦可撙注（戊）電燈一方面機件雖舊而收數較多電車一方面材料雖新而收數較少兩兩相形無甚出入至兩公司一用陽歷一用陰歷一用洋數一用銀數合併後擇其便利行之自易解決等語股東多數贊成惟因不足法定股數四分之三未能正式議決應俟電燈公司股東會議決後再開臨時股東會決議云云次又提議發息□期決定陽歷三月十五日發息另再登報廣告

◎楊小川暫緩入都

前任交涉員楊小川君自交卸後賃居法租界霞飛路仁和里十八號房屋嵩山路捕房加派巡捕關位特別保護現外間喧傳中央又有任命楊氏爲山東省長消息業經國務院來電敦促入京等語惟聞楊君因擔任工商研究會正會長及國貨維持會副會長職務深注意於振興工業發展國貨事宜且近日齒疾未愈一時不能入都前此所傳定期四日偕虞和甫君北上一節當係不確云

◎檢廳定期焚土

▲何不送老馮當藥賣

上海地方檢察廳自上年七月一日起至十二月底止判定烟案收存烟土膏灰等件共有一千數百餘兩由林廳長呈准定於本月十五日下午一時在本廳大堂當衆焚燬以重烟禁昨特分呈高等廳及本埠各界屆時派員監視參觀云

◎烟酒會常會記

▲請願代表九日北上

中國煙酒聯合會昨日星期例開常會兩業同人到者頗衆因近接京師來函內稱財政討論會即日開議催促總代表等趕速進京首由主席蔣京師聶允文魏和階等來函逐一宣布當由陳祝山起言兩業生計關頭全在此最後之解決現各省情形對於公賣二字莫不痛心皺業之意非達到取銷目的誓不必甘當經全體一致起言請陳賴兩代表查出請願通過案宗旨堅持到底破釜沉舟在此一舉旋經陳總代表宣言諸公對於此案既萬衆一心自當勉盡微勞惟力自視准於舊歷十五（九日）啟程北上衆皆鼓掌稱快次宣布銅邵睢碭豐分會宿遷分會來函報告新增公賣稅額萬難承認請力予維持公決請願案既經通過以後財政會未曾解決之前官廳自應暫候當可任意增加次賴漢濱報告今明赴鎮陵一遊亦定十五北行衆皆起立歡送

◎護軍使禁謠言

邇來租界爲防止匪徒持槍搶刦起見乃外間謠諑紛紜竟稱有某某兩洋行棧中現存軍械甚夥俟國交斷絕即將軍械授與匪類意圖在本埠各界擾亂治安等語盧護軍使查悉以此種謠傳斷不足信然以訛傳訛未免淆惑人心除派員嚴密稽查外並飭警廳與憲兵隊等嚴禁此種謠傳矣

◎選舉代表北上

參議院改選華僑議員各埠舉派代表紛紛來滬預備北上業由交通部電飭路局特備專車以示優異（已紀前報）茲悉日前除李君等數員先行赴京外尚有謝碧田謝復初程韻波符雲卿林翼臣龍光照鄧宛熙方漢光羅錫三鄧大澐羅燕江林弼英諸君定昨早七時起行當由江局長特備花車並有前交涉員楊小川君親往送行新任朱交涉員因有要公亦派該署通商科長李惺庵代表往送各團體送者亦不乏人云

◎後援會談話會

本埠外交後援會前經商團同志發起後即推定臨時職員組織事務所於麥家弄進德學校前晚假法租界寶昌里開談話會當由曾冠吾劉鐵峯周震勛等諸君到會討論以前所推職員不甚相宜應俟人才多時再推定地點在進德學校亦甚不便應請另易中心地點當經行公決假定新閘路新康里一百十三號洋房爲事務所以前所推職員取銷改爲籌備員推定曾冠吾劉鐵峯周震勛陳震周熊趙秋心張志鶴陳志渭艾廷芳李文輝胡作朋王海慈等諸君並聞北京後援會以外交風雲日緊已派代表程冷一二君來滬接洽一切

◎籌備縣校運動（二）

上海縣屬公立高等小學校及乙種實業學校聯合運動會會員前日在也是園開談話會議定各種辦法及預備手續已誌前報昨日午後一時繼續開會將該會辦事細則公同商榷決定如下

▲規程 第一條 本會爲謀各校體育之聯絡與競進由縣教育行政機關集合所屬各校共同組織定名爲縣屬公立高等小學校第一次聯合運動會凡乙種實業學校及私立同等學校得一體附入之 第二條 本會會場設在西門外斜橋上海公立體育場 第三條 本會開會至閉會至多以二日爲度 第四條 凡公立各高等小學校乙種實業學校及私立同等各學校學生與會運動均爲本會會員 第五條 本會以公立高等小學校及乙種實業學校教員爲當然職員本會職員不以學校職員爲限 第六條 本會職員辦事分事務技術兩部其職掌另以詳細規則定之 第七條 本會分競技運動及團體運動兩種會員成績優勝者分別褒獎 第八條 本會褒章獎狀等請縣知事捐助其他用費以四百元爲度如有不敷時由縣機關籌撥之 第九條 本規程經縣知事核定施行

▲詳細規則 第一章 總則 第一條 本會依規程第六條之規定設事務技術兩部推定職員分部辦事 第二條 各部應辦事項須以本規則定之本會職員應一律遵守

第二章 事務部 第三條 事務部分幹事會計文牘編輯招待糾察六股每股職員無定額其職掌如左 甲（幹事）（一）佈置會場（二）預備會員食宿所（三）購置會中應用器物（四）照料會場運動器械以外各種物器（五）不屬於會計文牘編輯招待糾察五股之事項 乙（會計）（一）司會中經費之出入（二）編造本會經費概算及收支清册 丙（文牘）（一）擬訂本會各項規章（二）草擬關於會事之各項函牘（三）整理關於會事之各項函牘並保存之 丁（編輯）（一）紀載會場事件（二）編輯會場新聞（三）編輯會務報告 戊（招待）（一）留意會場內會員席次之支配（二）注意會場內來賓席次之整齊（三）入場劵之檢驗 己（糾察）（一）維持會場秩序（二）糾正違犯規則行爲 第四條 本部各職員除戊己兩股外其餘開會以前及閉會以後均應按照推定職務辦理以會務終了爲度

第三章 技術部 第五條 技術部分司令評判編配陳設報告衛護六股每股職員無定額共職掌如左列 甲（司令）（一）指揮各項運動之先後起訖（二）矯正運動員之動作 乙（評判）（一）關於競技運動之評定（二）關於團體運動之評定 丙（編配）（一）運動順序及時間編定（二）運動員號數之編定（三）本部一切表類之編製 丁（陳設）（一）會場圖之規畫（二）運動圈內外之佈置（三）各節運動器械之設備與整理 戊（報告）（一）每節運動前報告節目（二）報告競技運動優勝者及號數（三）報告會場內臨時發生事項 己（衛護）（一）競技運動後運動員之護持（二）運動員有危險臨時之救護（三）衛生藥品之管理與施救 第六條 本部各職員除甲乙戊己四股外其餘應照第四條辦理

第四章 職員辦事規則 第七條 各部職員除開會期間竟日在會辦事外平日辦事時間規定如左列 甲開會以前（一）三月二十五日以前每週日水金曜日之下午三時至五時（二）三月二十五日以後每日下午三時至五時 乙閉會以前閉會之後二日每日下午三時至五時 第八條 前條甲乙丙項之規定第三條甲乙丙丁四股與第五條丙丁兩股適用之 第九條 職員與會前會後所辦事務有不能限以規定時間者應變通辦理 第十條 職員辦事每日須會議一次 第十一條 臨時會議不限於規定辦事時間內舉行 第十二條 各部各股遇有關聯合事項應協議辦理 第十三條 各股職員因辦事上之便利可兼任他股職員 第十四條 各股職員各就本股內應辦事務分別認定以專責成

第五章 進行日期 第十五條 本會籌備進行須依左列日期之規定 甲訂定本會規則章程分送運動會預於各學校及商定會員食宿所須儘三月二十五日以前 乙分送入場劵編印運動順序時間表編成運動員號數繪成會場圖須三月二十五日以前 丙佈置會場搬運器械分發職員徽章運動員符號須三月二十日以前

第六章 徽章及符號 第十六條 職員徽章用梅花以色別之如左列（衛護並加紅十字章） 甲事務部（一）幹事白色（二）會計淡藍色（三）文牘淡黃色（四）編輯淡綠色（五）招待淡紅色（六）糾察淡青色 乙技術部（一）司令紅色（二）評判紫色（三）編配藍色（四）陳設綠色（五）報告黃色（六）衛護青色 第十七條 競技運動員用橢圓形之白布編定號數

第七章 褒獎 第十八條 凡競技運動優勝者分別授與褒章 第十九條 凡團體運動優良者分別給予獎狀

第八章 附則 第二十條 本規則須本會職員議決陳由縣知事核定施行

▲會議時期及場所 幹事員會議三月十八日下午一時至四時也是園 體育專員會議三月十八日下午一時至四時也是園全體職員分部會議 三月二十五日下午一時至四時體育場

◎木排可望通融

南市董家渡迤南沿浦一帶自浚浦局開浚浦灘建築石駁岸加設水門汀欄杆現已造至薛家浜所有沿浦各木行木排由局商令工巡捐局傳知移泊龍華嗣經各木商一再呈請朱局長及交涉員懇爲維持迭紀前報茲聞此案經商董唐露園親與工程師磋商至再終以商業工程雙方兼顧爲得以故該局已有允意約以沿浦離岸五丈爲率以示通融現浚浦局已將各木排旁所釘木樁悉數拔去以免阻礙似可有和平解决之希望矣

◎鉅騙夥友交保

愛多亞路長耕里 **大豐永** 雜糧號主 **張禹門** 僞造 **假棧單** 向華洋各商騙抵銀 **四十餘萬兩** 東夥挾資棄店逃避經總巡捕房包探張林泰將行夥 **沈石庵 薛子九** 二名解廨訊供各情已誌本報前日午後奉王襄讞會同英白副領事訊據原告代表律師譯稱案中張禹門雖係主腦之人但 **一人必不能如此完密** 事前亦未敗露故被告亦難脫離關係況孔小耕前堂證明到滬甯火車站轉運公司核對棧單由沈石庵指點貨物原告方面今查到 **貨簿** 三册均係 **沈石庵經管** 如果原告持棧單核對時並無貨物決不能受抵假棧單六七十張之多堂上如認沈石庵與張禹門的有串通情弊判決之先諭令被告 **和盤托出** 能得案中眞相則可 **從輕辦理** 云云被告 **沈石庵** 亦延律師代辯並 **否認與張同謀** 各情中西官得供會判沈石庵交 **五百元人洋並保** 薛子九開釋着一年內幫同原告找尋大豐永各執事及張禹門到案訊辦

◎滑頭壽險下場

▲要查各股東產業

愛衆聯保 壽險公司倒閉後由介紹人顧玉麟等十七名同投法公堂控求將經理趙詠郇及各股東提案訊追嗣由法捕房包探將該公司 **協理鍾** 安樵 **司帳鍾** 雲生 **邱** 榕軒等三人拘獲解廨請究奉判鍾安樵還押鍾雲生邱榕軒交保候訊着原告等將各股東產業查明稟覆再核在案昨又傳訊原告等聲稱奉諭查產今已略爲開明尙有不知之處未經查出惟 **各股東均有家產** 甚巨者體面之人並非無力 **有意避匿不理** 仍求嚴追鍾等仍執前供中西官判鍾安樵邱榕軒 **還押** 鍾雲生交原保並諭各原告將各埠之 **保戶一併檢淸** 究有若干數目仍將 **各股東產業查明** 稟覆後再行核斷

◎國貨成績舉要

▲**大東製帽公司** 查該公司向在京濟創造中西各種新式草帽工精物美同聲贊許所有出品屢經國內外各處賽會評定爲最優之出品均給予優特奬憑並農商部批准完納值百抽五出口正稅一道沿途豁免重征以示提倡向來行銷奉吉直魯晉豫諸省承愛國諸君傾心歡迎爭先購用幾於應接不暇茲該公司爲推廣國貨起見復厚集資本於 **滬埠設立分廠** 並在英大馬路 **泥城橋東** 添設批發處所有原料撥用極細[illegible]平草辦均由東省運來並延聘專門技師仿造西式各種新式草帽以及坤帽童帽無不具備物品優美價値低廉實駕舶來品之上如荷同志訂購祈注意牌號及 **雙童商標** 庶不致悞云

▲**大陸藥房** 查該號設於三馬路福建路東首所製 **西美商標** 之花露水生髮油生髮水雪花粉牙粉等 **化裝品** 無不精美異常足與舶品並駕齊驅歷年運銷國內外頗爲社會歡迎又創造一種 **榮寶丹** 物品精良芬芳適口較之東西各國所產實無不及且其功效猶有過之想愛用國貨者必互相提倡樂於購用以免利權外溢也

▲**三友實業社** 查該社創設以來悉心研究專營製造 **棉線洋燭芯** 事業其出品精良實駕東西各國之上故歷年中外燭廠所用燭芯均向該社訂購銷路日形發達且歷年國內外各處賽會均得有 **優等金牌奬憑** 是以聲譽昭著營業日盛也按該廠設於本埠北四川路橫浜橋境祈各界注意爲幸

◎龍華砲兵調駐製造局

原駐製造局砲隊營舊址之砲兵一營現由浙省楊督軍電調開往浙省篁橋駐紮盧護軍使本擬飭調駐紮吳淞之砲兵第十團派撥一營來滬塡防茲因中國對德提議風雲日迫淞口防務尤爲緊要改飭現駐龍華之炮兵第四團二營第五第六兩連調駐製造局砲台營舊基以資防守云

◎新法總領事來滬預誌

駐滬法國總領事那齊君請假奉法政府命令調派雲南總領事威爾特君來滬接任已誌前報現據法領事署傳出消息新任威總領事因有某項交涉事件尙未結束須俟一月後方能抵滬大約履新之期當在陽歷四月上旬並聞僑滬法國商人及公董局華法紳董等開會歡送那總領事亦當於屆時舉行云

◎今日舉行植樹典禮

▲今日(即舊歷二月十二日)爲花朝令節上海道縣各署准今日上午九時各就苗圃舉行植樹禮昨已預備一切并柬邀各界參觀云

◎部員來滬勸導實業

農商部新定國貨奬勵辦法呈奉大總統核准因上海天津漢口三處爲工商最發達之區特派委員前往調查悉心勸導如有新發 出品能代洋貨者可將[illegible]品[illegible]候驗明給奬上海派該部僉事薛[illegible]於[illegible]出京南下今[illegible]可抵滬云

◎國貨會員臨事會議

國貨維持會因議各團體邀請聯名致電中央關於某項重要事務該會正副會長以事關重要未便獨自主張特於昨日午後特發通告遍邀全體會員定於晚間八時開臨時會籌議決定以便商權而撥衆意云

◎謝復初北上請假

工商研究會副會長謝復初因赴北京辦理華僑選舉事宜昨具函請假茲將原函錄後敬啓者本會現正進行一切本不宜請假祇因海外公舉弟爲華僑代表不得不晋京一行好任楊會長自卸交涉使任後得全力與諸君共謀工商之幸福更得謝副會長扶助尤爲快想嗣後會務仍希諸同志勉力進行弟一候選舉事畢即行回滬追隨諸君子之後特具函請假以便起程北上云

◎徐總裁介弟完姻

中國銀行總裁徐恩元君來滬已誌昨報茲悉徐君第三弟徐恩增定本月九號在滬完姻並假哈同花園設筵請客日內已預備一切矣

◎核減登錄稅手數料

本邑各商業所繳之登錄稅並附繳手數料一項曾經縣公署徵收彙解省中財政廳核收在案茲奉胡廳長核得此項帶徵之手數料未免太苛是以令飭縣公署照修正新章辦理惟已經呈繳者當卽照數發還二厘以示體恤等因沈知事已函縣商會遵照在案茲有關北典業等各董向商會催領矣

◎滬南轉運業急欲喬遷

滬南各轉運公司擬在南火車站對面空地建造高大洋房以便各公司遷入庶與轉運客貨較爲便利所需地基一畝曾函致路局江君准予借租在案茲因江局長尙未批答各公司急欲建造昨又稟催路局從速批示以便進行云

◎永生輪船捉拐子

福建拐匪鄭榮不知在何處拐得十一歲男孩高蘭榮一名於昨乘怡和洋行之永生輪船意圖至香港廈門販賣漁利當爲救濟會偵探王緯文查獲拘送水巡捕房轉送地檢廳訊究

◎賊性難改之藝徒

普益習藝所藝徒朱炳生下流性成不能悛改於今正初六在所將同事衣服私自竊出當錢花用當爲所中查出着令保人賠償外一面將朱斥革詎朱賊性難改又於二十一日夜半混至該所又竊皮包一只値洋頗鉅該所自被竊後即四處偵查於前日始悉又是朱爲卽報告二區飭警將朱八贓並獲於昨日拘送地檢廳訊辦

◎拐匪之罪通於天

前日下午有一年將四旬之婦人形似患有神經病在北海路一帶徘徊觀望口內連喚阿和見人之女辨認不已沿途觀者圍若堵墻有識者謂該婦姓王家住南市泉漳會館附近曹鼎盛稻店內其夫現在四馬路某飯館爲跑堂生有一子名阿和生年約十一歲面長方左耳帶有金線圈於民國二年冬間被匪拐匿無蹤該氏思子情切日夜痛哭迄有四年卒成心疾嗟吁拐匪之心毒甚猶蛇蠍耳

◎大宗軍火案辦理棘手

安徽人王宣汪炳恆(卽王瀛洲)因朱向工部局請領執照在英租界私販大批軍火被總巡捕房總西探目安爾斯脫郎偵知密飭中西包探至山東路惠中旅館將王等拘解公堂訊判押候澈究嗣因查得華界五十五號半某洋棧內之某日人亦與此案有關故復派探將該日人拘送日領事署訊核各情已紀本報茲聞是項軍火的係某國人之物王汪二人不過爲彼掮客以故雖經捕房詳加盤詰仍未得藏儲軍火之實在地點卽供出之人亦有某國人在內是以辦理此案諸多棘手云

◎煙鴇坑陷幼女之可誅

總巡捕房華探目王松濤與百五十二號西探前晚查至山西路一百十七號門牌鴇婦余王氏所開之花烟間內查見有十歲幼女曹桂央以該鴇容留幼女違背租界定章將女一併帶入捕房詰得該女係淸江人七歲時由父母得洋三十元價賣與余鴇等情捕頭飭將童女送濟良所氏則送公廨發交官媒看管候解公堂訊罰

◎花會賭徒眞胆大

著名賭棍鷹爪鼻實卿小辮子福生與祝山小龍等近在新老南門捕房境內組織北市大成公記公司假某某等數茶館爲輪流開筒之所雇用一般蕩婦無賴等男女四出誘人賭博「爲之航船」前日所開日筒兩次爲「新年舊年」「正順大道不分年漢云」夜筒卽開「萬金」其標題爲「君主民主家歸一主」等讖云茲爲南捕房捕頭所聞已飭探密查拿辦矣

◎虐待無據離婚敗訴

陳趙氏在公共公廨控夫陳坤榮終日凌虐請求斷離一案前日奉兪襄讞會同美羅副領事提訊由先陳阿生供稱被告係我之子十八歲由我主婚憑媒聘娶原告爲室迄今將屆六載並無虐待情事求請成全等詞並據陳趙氏供我十六歲嫁被告爲室過門迄今已有六年終日遭夫凌虐不堪其苦寧死不從要求斷離供至此號啕大哭陳坤榮供詞推諉堅不承認中西官得供會商以原告控虐待毫無證據判陳趙氏交其夫領回好爲看待

◎鐵工何故藏利刃

匪徒林天珠身藏利刃昨在虹口西華德路徘徊被美捕房二百二十五號印捕查見以其形迹可疑上前盤詰詎林情虛圖逃當卽拘入捕房搜出利刃一把供在瑞大鐵廠爲小工等語奉飭押候解究

◎滬海道公署批示

張粟馨呈爲判決日久訴追不理請飭追欵以恤商艱由據呈各情候飭寶山縣查案核辦此批

▲又批上海塘灣鄉蔣星坡等呈爲圖董宋成業等匿存敎育公欵請澈查由呈悉候飭縣查明核辦可也此批

◎研訊姦殺正凶

閘北四區一二四各分所緝獲大幫匪犯案內之王步青經李科員訊得曾於本年陰歷正月初二砍斃其姘婦之本夫將屍拋入潭子灣浜內各節已誌昨報前日下午復經李君提王密訊據供死者卽吳竹興與獲案之潘有餘李敏之李懷莘士榮張三等均係同黨其妻李氏向與民人私姘因欲向民折梢將伊砍死其妻現已賣與龍華俞姓鄉人爲妻云云李君得供後已據情詳報徐警廳長候提到死者之妻再行核辦

◎城廂瑣聞

▲**鄉婦拐女** 洋涇鎭附近徐木生之妹名元妹現年十八歲今正月十六日有鄉婦徐張氏之女翠囡囑其同至某花廠做工每日可得工資四角元妹貪其利卽與木生說明隨去幷不回家嗣有木生堂叔徐銀福報告路謂元妹已被徐張氏徐翠囡母女串同蟻媒李王氏價賣木生卽投控該管警區昨將人證並獲研訊移送地檢廳訊辦

▲**糖攤肇禍** 向在十六鋪輪船碼頭擺設花生糖攤之顧仁德前日因與買客陳才發交易起釁將局擔亂擲致傷在某旅館招攪生理之劉桂榮頭面劉鳴警將顧陳二人拘送警廳連同原告移送地檢廳訊辦奉檢察官驗訊判劉所傷無礙回去自醫顧陳收押候究

◎公共租界瑣聞

▲**跑街交保料理虧空** 某錢莊經理華國相去夏控跑街夥薛少林私用賬欵一案管押至今前日奉聶襄讞會同英領卓君提訊據原告代表律師到堂陳述案情並稱此案本屬刑事性質原告欲請公堂追欵故在民庭起訴云云薛少林供稱我在源和錢莊爲跑街夥此項賬款我於去年正月二十四日交割淸楚僅透支賬洋二百數十元自去夏被控傳案難覓保人管押迄今要求改交尋常保出外料理等詞中西官得供判薛交妥保候展期再訊

▲**茶肆聚賭傳案訊罰** 張章氏與李子琴王茂生在開封路北浙江路七浦路等處開設茶肆均因聚賭抽頭漁利被匯四捕房包探等查見將賭具帶入捕房稟明捕頭請廨出單傳案訊罰矣

來函

▲**無錫火車站協豐公司陳則高君來函**(爲商務報事) 大主筆先生台鑒逕啓者上海山東路一百六十八號商務報館種種巧言引人入迷近以紙畫贈品將部人等數十戶全年報費幷全年郵費悉數預支均執有收款證據詎該報未閱幾時忽託詞陳洛泉出而接辦將敝戶等報數十份無端止發其內容如何不得而知然報界信用已爲破壞爲此專函奉達敬乞貴報刋入來函俾陳洛泉繼續寄報維持信用毋如又新公司假金錢鴻福夯形今局騙爲報界之玷也此請著安 無錫商務報閱戶代表陳則高謹啓

▲**誌謝** 英美烟公司新製前門牌香烟由設在中國之烟廠所精造烟葉純取最細嫩者爲之出售以來爭相歡迎昨承惠贈一百枝特謝

時評 三

◎呼天無路 (力子)

▲鴉片作藥品馮副總統算無遺策然尙須耗二千萬元之債票向使收沒入官者不付烈焰悉作藥品事實豈不裕官家之囊橐奈何檢廳不仰體馮副總統之意而猶定期焚土乎

▲存土製藥馮所主持然鴉片可作藥品非自馮所發明今之挾烟土者安知非爲醫病製藥之用乃被收入官亦太寃矣語曰只許州官放火不許百姓點燈副總統之尊嚴又豈州官比宜人民之呼天無路也

商情

各國匯兌

昨逢星期日本埠中外銀行循例封關無市各國匯水與股票行情均無報告云

金市

三月四日收盤行情如左

現貨標金(每條)	二百九十五兩
足赤條金	三百〇二兩
沙金台赤	三百〇三兩
銀樓飾金(每兩)	四十五元五角
銀樓飾銀	一元六角五分

錢市

三月四日北市銀及銅元小洋銀折錢市收盤行情如左

龍洋	七錢一分四厘七五
英洋	七錢一分六厘八七五
銀幣	七錢一分四厘七五
小洋	六錢三分一厘二五
銀折	三分
銅元	一百八十五千四百文
錢市	一百五十千文
衣牌	一千三百三十文
錢找	一千二百文
八開	一百十七文
小洋貼水	每角十六文

糧食

近日內地各處之米船到滬者稍多市上各種米價較前略爲降鬆云茲將昨市開出米價如左

高機北幫白元	七元一角	次六元六角
高機北幫新粳	六元七角	次六元二角
高機南幫新粳	六元五角	次六元二角
高機南幫陰元	七元八角	次六元五角
高機洋秈米	六元二角	次五元八角
高機蘆秈米	五元七角	次五元三角
蘇同河機新粳	六元二角	次五元八角
蘇同河機陰元	六元八角	次六元三角
蘇同機洋秈米	六元	次五元四角
珠角機新粳	六元二角	次五元五角
酒涇機新粳	六元二角	次五元四角

油豆餅

昨日滬南銷開之油豆餅行情如左(每擔)

船牛豆油	十一兩九錢
岐山豆油	十兩〇八錢半
青口豆油	十兩〇六錢半
眞夾生油	九兩九錢
輕皮生油	九兩八錢半
船牛籽油	十一兩
青中餅	一兩六錢六分六
棧洋青豆	三兩五錢

六廠紗

昨日開出之各牌紗價如左

十六支雙龍	一百〇九兩
十六支寶塔	一百〇十兩
十六支脂虎	一百〇七兩五錢
十六支寶鼎	一百〇九兩
十六支飛馬	一百〇七兩
十六支雙象	一百〇八兩
十六支雙虎	一百〇七兩半
十六支水月	一百〇八兩半
十六支人稱紗	一百〇八兩七五
十六支文明	一百〇七兩
十六支天官	一百〇五兩半
十六支日光	一百〇七兩半
十六支紅龍	一百〇五兩
十六支雲鶴	一百〇七兩半
十六支三星	一百〇五兩
十六支紅中龍	一百〇六兩
十六支月季	一百〇六兩
十六支雲龍	一百〇四兩
十六支丹鳳	一百〇六兩
十六支牧羊	一百〇七兩
十六支人鐘	一百〇七兩半
十六支鐵毛	一百〇五兩
十六支寶盆	一百〇三兩半

日本棉紗

昨市各紗牌價如左

廿支鳥紗(大包)	一百十八兩
廿支財神紗	一百十五兩二五
十六支藍魚紗大包	一百十三兩
十六支福島	一百十二兩七五
十六支三馬	一百十二兩叁五
十六支立馬	一百十五兩五錢
十六支雙喜	一百十二兩五錢

花衣

昨日本埠各棉花衣及子花價如左(每擔)

通州花衣	二十六兩
太倉花衣	二十四兩八錢
火機花衣	二十三兩五錢
四牌子花	二十三兩二錢
上海花衣	二十三兩二錢
餘姚花衣	二十二兩二錢
南路子花	十二元五角
北路子花	十二元五角

股綫

昨日細紗各牌售開市作如左

四十支雙鹿二股綫	二百〇七兩
四十支軍船二股綫	二百〇五兩半
四十支藍魚二股綫	二百〇八兩
三十支藍魚二股綫	一百九十八兩

印度紗

昨日紗號售開各牌行情如左(每包)

十支彩洋房	九十三兩半
十支家庭樂	九十三兩半
十支天官子	九十二兩半
十支人桃茶	九十三兩半
十支牛耕田	九十七兩半
十支唐僧	一百兩
十二支九星球	九十一兩
十二支夫婦圖	九十一兩

桐油

昨日市價如左(每桶)

白桶油	十兩〇一錢半
本支油	十一兩〇五分
吉盈豐	十兩〇四錢
慶元豐	十兩
楊恆原	十兩
京方北規	十三兩六錢
萬興裕	十三兩一錢
晉泰亨	十三兩四錢
濟昌和	十兩〇二錢

進口輪船

三月四日(十日)禮拜日進口

新北京	由甯波	太古公司
新甯紹	由甯波	甯紹公司
重慶	由日本	太古公司
廣大	由香港	招商總局
盛京	由汕頭	太古公司
景星	由烟台	怡和洋行
鎮安	由香港	太古公司
聯益	由長江	太古公司
瑞和	由長江	怡和洋行
德興	由長江	鴻安公司
新濟	由天津	招商總局

出口輪船

三月五日(十二)禮拜一出口		
大利丸	開往長江	日清公司
盛京	往威海烟台天津	太古公司
鎮安	開往香港	太古公司
大德	開往揚州	大達公司
新北京	開往甯波	太古公司
新甯紹	開往甯波	甯紹公司
江裕	開往長江	招商總局
和濟	開往崇海	羣濟公司
海門	開往崇海	聚豐公司
平安	開往穿山定海石浦海門	平安公司
聯和	開往長江	怡和洋行
景星	開往烟台天津	怡和洋行
廣大	開往香港	招商總局
新濟	開往天津	招商總局
三月六日(十三)禮拜二出口		
筑後丸	午前九時半開往日本	郵船會社
聯益	開往長江	太古公司
鳳陽丸	開往長江	日清公司
榊丸	午前十時開往大連	南滿洲社
三月七日(十四)禮拜三出口		
泰甯	開往通州	祥茂公司
安平	開往甯波	招商總局
長和	開往崇海	裕崇公司
順天	往威海烟台天津	太古公司
瑞和	開往長江	怡和洋行
三月八日(十五)禮拜四出口		
大和	開往揚州	大達公司
安慶	開往長江	太古公司
新疆	開往香港廣東	太古公司
江寬	開往長江	招商總局
平陽	開往定海石浦海門	平安公司
岳陽	開往長江	日清公司
熊野丸	午前十時開往門司神戶大阪	郵船會社
三月九日(十六)禮拜五出口		
大貞丸	開往長江	日清公司
三月十日(十七)禮拜六出口		
博愛丸	正午開往日本	郵船會社

文壇藝藪

說林

古戍寒笳記（續）（小鳳）

第三十九回 衙官衞霍㷂續一笑 雲覓曲裹彈指重關

衆人聽了閧然道古先生旣不肯同我們作主時我們只好自己作主咧凝神道那也好只你們的主意便怎樣呢衆人道有甚麼主意不過鋤耰來耜打出關外去向廝廷講理罷了凝神正色道道不是自尋死路衆人道死了也好上墳墓見祖宗免得被人家欒割剁烹凝神長歎道你們旣預備得一死我難道便不是個中國人麼罷了你們且各自退還營去我明天便給你們個下落衆人歡呼舞蹈道古先生答允哩說着一閧散去中間有一個第十隊的隊長獨落在後邊咕嚷着道怕明天又要變卦哩凝神聽了這句話猛然喝將這廝拿下了寶光奇釆兩人早飛一般躍出將那隊長一面一個扳轉手拿下衆人回頭看時凝神的第二句話已從天半落下說斬了衆人愕然相顧要問究竟時早被奇釆從腰間掣出把利刃來將那隊長的頭一刀割下（未完）

文苑

文選

送鄧邵二君序（舍我輯）（蘇曼殊）

余游東島邂逅鄧孟碩邵中子於春申江上二君天性孝友寬平而不忮質靜而無求昔人所謂術素修而志素定不以時勝道者故與之游忘日月之多也今孟碩就壬博士之召中子作邊地之游悱然有感於離合之數余亦將有意大利之行絕域停驂胡姬酒肆遙念二君白馬驕行山川動色即他日以臥雪之身歸來鄉國復見二君含飴弄孫於桃花雞犬之間不爲亡國之人未可知也民國六年二月十一日

詩選（舍我輯）

龍洞（徐菊人）

洞口歸雲爛秋霖亦已晴斷崖驚落木山縣見遺氓晚嫁勞僧問歧途滯客行

詞選（舍我輯）

長安醉雪孃風月正衰時

浣溪紗（姚鵷雛）

題龐檗子遺集即呈古微詞長

嗅遍江梅更惘然燈樓爭語黯相憐回車腹痛是今年　誰寫江南腸斷句落紅門巷雨如烟又吹愁訊到鷗邊

筆記

天問廬古今雜抄（舍我）

近十年來國學湮滅古書廢棄斷文缺義皆無從考證予愁然憂之爰取古今名人筆記擇其趣味深永事蹟新異者參以拙見彙錄成帙雖不足繼國學之墜緒而東鱗西爪亦未嘗不可資談助驅睡魔也丁巳春日舍我自識

盤古生日

孫星衍京畿金石考保定府完縣有盤古村石刻云邑人劉招掘得斷碣有盤古氏十月十六日生九字餘書剝蝕究不知係出僞造抑或眞實

按盤古爲人是否確有尙不可知況其生日乎其爲僞也必矣錄之以備一說

買東西

兎園冊崇禎中思陵設游藝堂爲涉覽文史地有所疑輒使中官問之詞臣一日忽命中官問詞臣曰今市肆交易止言買東西而不及南北何也詞臣猝無以對輔臣周延儒曰南方火北方水昏暮叩人之門戶求水火無勿與者此不待交易故惟言買東西中官以其言入奏思陵善之

按延儒此說未免牽强究不若褚石農所謂東主生發西主收斂取東作西成之意爲近似也

諧藪

如夫人傳（胡我生）

如夫人姓馬氏與古河間婦同里初入華家爲婢內狡悍而外和順善承主人意遂推爲衆婢之領袖華家有家婦袁氏性情兇狠于歸後浪擲家財引用私黨甚至仇視華家子弟擅改華家制度勢傾薰天炙手可熱爾如夫人事之奉命唯謹不敢稍懈並有時逢彼之惡以壓制家人爲能而袁氏亦掬誠相與視之爲左右手未幾華家子弟憤袁氏無狀羣起反對而袁氏勢衰斯時如夫人竟一變昔日態度旣不聽袁氏之指使復暗結華家子弟之歡心袁氏雖嫉之亦無如之何旣而袁氏死副室李氏正其位而如夫人以善於聯絡之結果竟繼李氏而爲華家主人之副室當此時華家百事無次上下騷然子弟輩莫不希望如夫人襄助爲理共享家庭幸福乃如夫人自入門以來始猶敬謹將事未敢輕冒不韙不料未及半載竟敢引用舊侶把持家政李氏雖爲正室權力遠出其下近更庇護芙蓉女兒排斥外房媳婦結納昔日犯罪之婢肆意橫行與袁氏如出一轍竟使華家上下相驚伯有幾若大亂之將至云

我生曰如夫人以貧女而爲寵婢以婢而爲副室華家可謂無負於彼矣而乃昧情反噬以怨報德必使華家滅宗絕祀而後已豈呂雉之化身歟抑則天之轉世歟

餘墨

●革新（舍我）

今日何日非本報革新之日乎新者對舊之謂就哲理言則今日之所謂新即明日之所謂舊無可革亦不必革況本報自出版以來日日求進步即日日爲革新旣日日皆革新矣又何必於今日而獨大呼革新耶不遑今日之革新爲大革新耳大革新不可與平日之革新無別此本報同人之所以於今日而獨大聲吶喊曰民國日報革新……民國日報革新……

趣聞

◎新娘子驅車救火（本埠）

▲上海女子之兇惡
▲却被你考來原因

昨日五馬路某處火警救火會驅車往救時有甲乙二人同行見車巨而色大紅卽駭然相語曰上海婆老婆坐這樣大紅汽車形勢洶洶怪不得上海女子一進門便格外兒要呢一時聞者莫不目笑其跋

◎科長兼色鬼（本埠）

▲祇爲你眼角留情
▲空使我前程吃苦

昨滬甯火車二等車中有南京某機關科長乘車至武進公幹徽章燦爛裘服輝煌適隔坐有一麗人頻以眼波注之該科長魂魄爲所勾引但思獵豔而不暇計程致抵埠時竟忘下車直至車抵終點查票員問其何以錯過站頭彼竟無詞以對除加倍補給來時票價外尙須另行買票方可再搭回車而同車麗人已不知所往矣遍覓不得其一種懊惱情形殊覺可憐可笑云

◎報館變做台基（安徽）

▲對外曰老子
▲對內曰拚頭

民彝報編輯阜陽吭安徽籌安分會之重要人物也酷嗜阿芙蓉自前歲受袁政府津貼五千元後其癮愈大孰意此種銅臭命運極短不數月即浪費盡淨乃異想天開招集全城士娼使奉已爲乾老子皆移寓報館內使警廳不敢干涉除每月輪流陪宿數次外幷抽夜度資若干爲吳壽而吳之烟癮遂不虞不能大過特過矣

◎哈叭狗欺負鴛鴦（湖南）

▲難道是因羨生妒

前晚新劇社演員某夫妻同行至育嬰街口被崗警攔阻盤詰知爲正式夫妻尙嚴詞責備謂卽爲夫妻也不應同行汝等爲社會敎育家何以有關風化之事毫不注意該演員以彼係執法之人辯之無益遂不顧而走然亦可謂無端受辱矣

禁書出售

袁政府秦史爲錢病鶴先生手輯依次法繪袁賊夫野心及助桀爲虐者都三百餘圖窮形極相富有趣味出版後風行一時旋經僞政府嚴禁在案大半悉被搜焚人民憾焉今幸共和復活餘孽猶盤踞要津是書早有見地留心時局者當人手一編也洋裝厚冊定價大洋一元存書無多購者從速外埠函購另加郵費七分半郵票概作九折五算

○總發售處 ○上海棋盤街民國日報館

介紹李晴嵐君西法傳神寫照

傳照寫神海內固不乏名流而能專心志不狃於青不高其身價則惟有松廬李君晴嵐李君幼習俗尙深通西法於傳神寫照一道三折肱矣茲設於上海四馬路中西大藥房對面明星社內如蒙各界賜顧請移玉該處接洽或來函索取章程例陳即寄可也任 [illegible] 啓

上等國貨之三喜香烟

烟味之香 烟枝之加 烟葉之黃 烟灰之潔 烟樣之華 烟口之整 烟價之低
甜 大 嫩 白 麗 齊 廉

注意 凡購四罐有廿二彩月份牌奉贈

中國南洋兄弟烟草公司謹啓

哈蘭士醫生秘製內服聖藥 六零六

花柳毒門有清血解毒之能 風濕骨痛有祛風理濕之效 瘰癧癰疽有內消外化之力 癬疥惡瘡有去腐生新之功

價目 每瓶大洋一元七角 每打十七元五角

外埠諸君如需此藥可就近向當地各大藥房囑爲代購更較妥速

補血生精止咳化痰 **人中寶保肺漿**

功能補血健腦壯陽保腎調經種子平肝止帶養陰培元如蒙購服定能立見奇效定價大瓶洋二元小瓶一元二角凡患痰飲乾咳氣急哮喘喉嗓痰壅傷風肺癆咳嗽試之一瓶立去痼疾大瓶大洋一元半小瓶大洋七角

總發行所上海石路中四馬路口太和大藥房 總經售處英大馬路同濟大藥房 電話四九二一

本埠經售處 四馬路中英藥房 北四川路同濟藥房 河南路泰西藥房 棋盤街美華藥房 五馬路中外藥房 寶善街華美藥房 三馬路大陸藥房 麥家圈大生藥房 棋盤街立成藥房 十六鋪內如意里口英美藥房 ▲各埠藥房均有經售

立效白濁丸

凡患白濁之人一經勞役過度思慮失相火妄動或花柳染毒而起致患此症初起點滴遂至旺流若不早治後患無窮此丸服下一盒包可立止功效神速每盒一元

立止白帶丸

此丸專治婦女赤白帶下日久面黃肌瘦腰酸腿軟四肢無力若不早爲醫治後患何堪設想是丹服下功能健體立可止帶無論症之輕重二盒斷根勿效還洋每盒一元上海三馬路小花園隔壁永壽藥房來信地址寫明郵政回件妥速

永壽大藥房 天下有名 咳嗽丸藥茶葉膏藥

本藥房汪家田醫生家傳仙方專治男婦老幼咳嗽茶葉煎二斷根一吃一分四夜勞吃多另有咳嗽多傷個盒年老血氣急痰嗽藥吃早吐多少年保貼有咳嗽穴上日無論一元元元常忌肺喘膏丸念四照一切年物咳年牛十月永遠用世三元五好不藥年月能大南一二元不斷根還發洋小包一上海浙江路永壽大藥房

毛湘泉改良灘簧

貴府喜慶堂唱格外從廉奉送外國戲法 請至泥城橋北新世界福首弄三里十號四接治

農商部國貨展覽會嘉獎一等 廣東種德園著名藥品

本園精製各種膏丹丸散油酒錠膠無不精益求精靈效超著前經農商部給一等獎憑足見藥料眞誠諸君光顧請認明招牌庶不致誤各藥略列

參茸衞生丸 烏鷄白鳳丸 人參再造丸 兒科回春丹 全鹿滋腎丸 正玉樹神油 自甑如意油 新發明如意油精 自製薄荷錠

此丸專治男婦氣血兩虧諸般虛弱等症服之於衞生大有裨益◎每料洋一元雙料五角單料二角半 專治婦女經水不調腹痛白帶小產身體虛弱等症服之立效◎每元雙五角中二角半單一角 專治男婦中風筋骨疼痛半身不遂步履艱難等症◎每丸洋一元雙料五角單二角半 此丹專治小兒痰喘咳嗽寒熱往來嘔吐痢疾◎每丸洋一角 此丸精選參茸野如神每兩洋二料角半專治腎虧 此油專治跌打損傷精神不足止痛◎每瓶一元中五角小二角 本園用如意油精製凡風寒痛頭痛◎每瓶五角二角一角 功效比如意油更優成精可求◎大號角半二號角 本園正國產薄荷錠煉製二功效角半二號三角

另備各種丸藥全集函索卽寄外埠函購各藥繁多不能盡錄另有批發◎本園各種藥品外埠各大藥房均有寄售◎總發行所設上海河南路老巡捕房對門種德園謹啓

翰墨因緣

上虞許耐廬專寫大字送書揚名三月以後照例收潤 廣告上海寶山路寶興里七弄

花柳病通信治療

余於此病得有祕傳能用極簡之法取極廉之藥治極久之症收極速之效求治者不須面診祇開明姓名症狀及起病日期附醫資一元寄函處卽將療法指示來函須附郵不覆通信處上海法界東新橋街電話四〇六八號 朱壽康啓

三益股票公司

本公司代客買賣幷備現金收買各種鐵路股票證券收據及各實業公司股份公債票各大銀行定期存單儲蓄票等均可交易如蒙賜顧請即臨三馬路西晝錦里弄內四百零六號外埠函詢原班答復 上海三益股票公司啓